盛京時報

陰歷一月六日
昭和七年二月十一日

發行人 佐原篤介
編輯人 菊池貞二
印刷人 東 光明
發行所 盛京時報社
盛京時報支社

時論
超然主計與責任內閣 (續)(衛挺生)

國民政府主計處爲純粹事務機關。對於預算決算會計統計祇辦理其事務。並無權干預其政策。其隸屬於國民政府。旣無傷於國民政府主席不負實際政治責任之地位。更不絲毫減少行政院對於行政院之完全責任。此一點最須明瞭。各國任何事務官。大抵皆任用終身。超然於政潮之外。不隨政務官爲進退。並無傷於其政務官對於政治上之完全責任。是其明證。

超然主計制度之最重要一點。乃在各機關之聯綜組織。所謂聯綜組織者。乃聯合數種縱形機關之人員。綜合爲一橫形機關。各自保持其獨立以處理其機關之共同事務。此乃歐美近代治術上最重要之發明。而公務之得以清明。辦事効能之得以增加。多有賴於此種組織。我國稅務鹽務郵政路政。因用客卿而內中弊病稍減。深知其內容者。均知各該機關弊病之所以稍減者。並非因外籍人員之不背舞弊。乃實因其制度完密。在其制度之下不容任何人有輕易舞弊之機會。因而弊病稍減耳。然各該機關之制度。特不過因用一種不完備之聯綜組織耳。說者以爲一有等於責任內閣之行政院。則政治立即可以清明。而爲聯綜組織中心之超然主計制度。即可以不必重視。此說未免大錯。又或以爲財政部而外已有財政。委員會監督財政則含有監督性質之主計處可以不設。其爲說之錯誤亦復相等。兩說錯誤之點。均未明瞭政治之清明。須有政策與事務兩面相輔而行。始克成功。責任內閣之行政院。與參預財政政策之財政委員會。均爲決定政策者。與事務方面關係較淺。中國政治之腐敗。在近年以來。由於政策之不當者固不少。而由於事務方面之弊端百出紛亂不可爬梳者更多。故責任內閣與財政委員會。均非斷綜式事務組織之代替品。兩方非相輔而行不爲功。忠於謀國者不可不察。

故吾人以爲責任內閣自是一事。超然主計又是一事。原可并行不悖。且就財政方面論。歲入旣須取決於行政院。而支出方面行政院所屬之經費應在總預算百分之九十以上。則行政院對於預算之大權。已經完全在握。又況提交預算案之權。又明白規定屬於行政院。行政院若能善用其職權。已足以促進國家之治平。何毋庸再予擴張其範圍。而蹈行政專橫之危險。故吾人以爲國民政府主計處。旣毋庸裁撤。亦毋庸改隸屬。而應及早實現其超然之事權與聯綜之組織。則今後政亦刷新。治亦刷新。庶可冀乎。(已完)

贛省匪共竄擾皖南
赤軍進抵曹門形勢驟緊
婺源增防縣長率隊追擊

婺源訊云、贛紅軍千餘人、十九日由桐埠渡河、進至婺南曹門、並聲言在此作根據地、居豬備食、鄰近一帶居民、紛逃山間、形勢驟緊、提迎中雲之官坑、二十日發現匪軍數十人、該處鄉民、亟奔婺源縣府告急、柯縣長據報、今日早(二十一)親率警隊百餘名、及韓營軍隊一連、馳赴婺務官坑追擊、杜其侵入云、

又訊、贛東化赤匪方部周唐等股、經蔣戴湯院各軍會同剿擊、匪之大部、仍退踞戈陽、橫峯、黑風洞、一帶、憑險固守、其餘樓標土共、則分散於樂平、德興、弋陽、餘江、及婺源邊境滋擾、最近踞樂平縣城四十里之同田渡、已被匪軍佔據焚屋綁人、及駐樂院師開赴至、始行退去、婺邊王坦曹門、及德屬海口、時有散匪竄入施劫、雖德興大天才、暖水、繞二墩、新建、海口、均有駐軍防範、匪竄在距駐軍數里之地方襲擊、致剿軍疲於奔命、顧此竄彼、前在婺城綁去各票、除自衛團三名釋回外、餘尚羈留匪部、天主堂神父、索贖價十萬、縣府余村長索價四萬、余係前任婺源縣長高鳴謙任內充二科科長、高撤職後、囑余在婺辦移交、致遭此厄、日前余有親筆函寄婺轉高、請其設法營救、據釋出自衛團言、渠等係在橫峯釋放、臨行由匪部發給通行證、經沿途各機關輪接換人護送、及近婺境而止、匪踞之橫峯根據地、山深絕險、一面依山、一面臨水、入口數十里均羊腸小徑、行若蜀道之難、剿軍進擊、實非易易云云、匪設德興桐埠樂河第一船舶檢查局、前曾被院師擊破、局房焚燬、詎剿軍甫退、匪仍攜皮包手槍、佇立山頂、見有船隻經過、遽喊停航、徵稅如故、匪德張旅見匪軍如此無忌憚、密派兵士十餘人帶領鄉民兩人、作嚮導、一扮當工、一扮水客兵士持槍伏艙內、假作貨船揚帆而過、在山之匪、果喝令停船、下山收捐、行近船埠、艙內伏兵、起向開槍射擊、立斃匪局長黃壽章、及獲匪四名、並將黃頭割下、梟首示衆、經此設計破擊、匪始不敢重蹈故轍、至婺城防務、仍由韓營常川駐守、日前尚由德興花橋抽調兩連、加運迫擊砲等來婺、增厚實力、新任婺源縣長柯開雲、亦抵婺履新、並由省府領得槍枝百桿、及招編警隊五十餘名同來、必要時尙須招滿百名、以資防衛、按柯爲貴池人、畢業軍官學校、歷任本省和、文事武備、均擅兼長、地方對此深慶得人、人心亦漸趨安定、浮梁散匪、因近婺北思口、金竹、龍溪、延川、漳村數十村組織保衛團、聯防固守、不敢侵入近來似已聞風匿跡矣

西藏側提劃定境界
要求以瀘定鐵索橋爲界

成都訊云、康藏交涉前經中央特派員唐柯三與藏方代表瓊讓締結和約八條經行政院批准照辦、業已告一段落、詎近日藏方態度忽變、瓊讓致函唐柯三、請劃漢藏界限、要求以瀘定爲界、劉文輝以其反覆譎詐、難於理喻特電蒙藏委員會、請轉陳中央指授方略、茲將原電披露如次、特急、南京蒙藏委員會委員長勛鑒、康事久延不決、令人焦慮、查此案自上年六月以來、迭向中央請示、迄未蒙示以具體方案、旋即奉命制止用兵、馴至甘瞻失陷、文輝負有防邊職責、正議乘機收復失地、中央復迭令顧念藏局和平解決、以爲一開藏事會議、全案均易解決、並荷中央派員直接處理、文輝雖有戍邊之責、顧以國防所關、旣非川康一隅之力所能獨任、尤未便以局部主張影響大局、只得聽候中央派往主辦、迨唐委至康、文輝之意、非先令藏軍撤回原防、收回甘瞻、斷無交涉可言、不圖遷延多日、藏方終不就範、最近唐劉所提八項、在當事人誠具苦衷、於主權究多損害、會經文輝於十月元日致電唐委、明白表示予贊同、乃聞唐委已將原條件加以修改、且奉中央核准、文輝對於此案、始終秉承中央意旨、唐未到以前、一切聽命中央、唐既到以後、一切聽憑唐委、茲突據馬旅長電稱、據前綫報稱、藏性忽變強硬、瓊讓函唐、請劃漢藏界限應以瀘定鐵索橋爲限、讓步亦須割至泰寧等語、戰事即在眉睫等情、但尙未接到唐電、藏情詭譎一至於此、可見終難理喻、文輝爲維持康局計、本應立派部隊前往鎭壓、又以藏情旣變、今後關係益鉅、藏方更難保無背景、究竟如何應付、祇得仍請轉陳中央、指授方略無任迫切待命之至、正譯發間適奉徑電、擬將唐委調回事關康案全局、文輝自不能輙布其愚、仍乞併請中央解決並盼迅示爲荷、劉文輝叩、

閩赤匪猖獗

福州訊云、崇永赤匪竄陷距浦城八十里之石陂街、在該地設僞政府、劉和鼎師長以該地駐軍錢廷光旅兵力有限、特派任營協剿、

又云連城赤匪三千人、進犯永安經盧興部退、

高恒儒談津浦路現狀

天津訊云、據津浦路局駐津辦事處處長高恒儒氏、對訪者談稱、津浦路全線在旺月時、每日收入可達八萬餘元、平時五萬餘元、上次津變最劇烈之八日以內、北段收入損失、刻已統計出來、竟達十二萬餘元、現自滬案發生、南段浦口至徐州客貨運輸形減色、現在全路收入、每日祇二萬五千元左右、又自滬上風雲險惡、全路車輛無時不在準備徵集之中、緣本路貫通河北、山東、安徽、江蘇四省、一旦有事、軍隊之開動、軍運之輸送、胥賴乎此、惟現下尙無移動情形、僅南段大軍雲集、顧祝同部之八十八師刻在下關佈防中、浦口總局尙無遷移必要、如至必要之時、即將遷至徐州辦公、以避威脅云、

顧祝同談蘇省政教
政治大計擇要施行
教育經費力求穩定

鎭江訊云、江蘇省政府改組後、顧主席即辭卸軍務、專治省政、月餘來擘畫設施、銳意興革、記者昨趨謁顧氏於省府、即以今後對政教及建設之施行方針、承答綦詳、茲誌其談話如次、

○○○省政方針。蘇省以地域關係、政治較有秩序、益以歷屆主政得人、成績卓然、規模完整、自予接事後、祇就前屆之施政計劃、何者應繼續完成、何者酌情改變、應事實與能力之可能切實從事、予素抱爲政不在多言、所以不願照例發表空頭支票之施政方針、以免將來在事實上發生鑿枘不入之弊、考察過去頒布之施政計畫、多因水災與時局之影響、限於事實與財力、未能實行、現正與各廳作周密考慮、詳細討論、審其急需而易舉之要端切實施行、不過當此內憂外患交相煎逼之際、無論中央與地方之政治進行、均不免多所阻滯、此爲整個之國家問題、國家政治無充分力量、地方政治當亦難望盡饜民望、總之個人在政一日決努力一日、庶上無負於中央之畀託、下有以副民衆之殷望也、

○○○教費獨立。蘇省自去夏火災後教育經費幾瀕於破產、周教廳長就職伊始、首即謀教費之穩定、故關於撥助中央大學之欵項、請以後由中央國稅項下直接撥助、因現在地方稅只能興辦地方事業、中大爲國立、當應由國稅撥助、不應永遠援歷史的成例、此點省府已向中央一再申述困難、務期達到圓滿之結果、至各縣教育經費、省府亦經嚴令各縣、務須謀澈底穩定、不能擅作其他用途、

○○○趕築塘工。關於建設方面、以江北之堤工與江南之塘工爲首要、江北堤工自去年沖破後第一期工程爲斷流、已經省府辦完、此次改組後、正繼續上屆組織運工善後委員會、設駐揚辦事處、以統轄各段工程計劃、直接指揮進行、第一期計需四百萬以上、現正向各方欵項已籌妥一百萬、全部工程積極籌劃、已預定在今年四月以前完工、以免春時水漲、復遭陸沉、至江南塘工、正會同上海市府組織塘工委員會、人選即可發表、以後塘工即可由該會繼續負專責進行云、

皖省米禁

蕪湖訊云、蕪埠自慘遭水劫以後、商務受極大影響、各業四百餘萬賬面、十之七八不能收取、米糧罷禁、現欵缺乏、尤使金融不能週轉、市面頓陷於風雨飄搖之慘境、三河米商前運三十餘萬石食米來蕪、行抵雍家鎭、時有少數米船順帆下駛、意圖出省、在和尙港被扣、至今無下落、外其餘各船則開抵蕪湖、原擬設法出口、因教育界反對、遂告中止、各米商進退維谷、不知所止、縣商會前請黨部召開金融維持會議、推銷積壓蕪埠之米粮與菜籽、然至今尙無下文、時屆廢曆年關、羣商惶惶如也、大小商店之擱淺、各業債務之糾葛、百象紛陳、而一籌莫展、米商方面以輪運嚴禁、帆運私走、轉得暢行、查三河運來之米、起運上棧押欵者、已有十萬石之譜、其偸運出口者、亦在十萬石左右、大致由下游某處、派輪秘密接運、船抵省外即每石徵收六角、現存蕪埠河畔者、僅有二百餘號船、尙在陸續偸運中、日前有四十餘隻米船、夜間聯檣偸運出口、因事機不密、爲食禁總處知悉、派隊追回處罰、在政府維持威信、不過虛有其表、在米商則照繳捐欵、徒飽貪汚之私囊、誠有損人民、并不利於政府、乘害兩傷、及民生、未有若安徽當軸今茲之米糧禁者、

新詩 歡迎投稿

雪後的街頭 (彬如)

寒光凛凛的雪地、
空中懸着半鈎明明月、
幾個喘着吁氣的車夫、
拉着破舊的車子、
好似有所追逐、
他們是向怎樣的努力——爲
的解決他們生活問題、
唉、實在滑稽、
一個人代替牛馬的職務
一個富兒利用周旋的筋肉
滑稽嗎?
不!不滑稽的東西不祇這一點、
時新的、花樣的、正是越翻越奇呢!
呵、我全全地知道了、
世界好像一劇場、銀幕一開
好的、歹的、瀾的、直的都
得揭露啊!

歌 (丹鳥)

黃鳥!白鳥!………
縱然我也是隻歌鳥、
我們都要友好!
我們唱着初春美好、
我也歌着自然崇高!
飛起來、飛起來啊!
離開了樹蔭枝梢、
像白漫底雲霄、
那樣飛舞漂渺!
讓蔚藍底天空擁抱、
我們的生活是這般美妙!
但我們仍須回憶着——
社會的窮苦虛僞毒酷!
人們一切地苦惱、
和那剩昇底緬之草、
直到、直到一切都推倒——
以至消滅悲跡無毫!
那才是啊!
那才是我們偉大地工涉、
人們都費謝感激了!
開始工作吧!友啊!
黃鳥、白鳥、……
一九三二春晨曦時分

追尋 (丹鳥)

向那裏追尋啊!
逝去底天眞童年、
爲什麼這迅速——
像是曇花一現!
不要這無味的呻吟了、
快燃起我青春地火焰!
青春裡更有甜蜜的菓、
但我仍舊是恨個孤海!
——於興德中學預作之一

上海 青島行 ▲長春丸 二月八日 ▲奉天丸 二月十三日 ▲大連丸 二月十日
▲天津行至塘沽止 ▲天潮丸 二月十一日 ▲濟通丸 二月十四日
○龍口行(旅順不行) 龍平丸 二月十日 電話四一八五番
大連汽船株式會社
關東貨客經店 大連市敷島町六番地 永和公司 電話七二七五番 七八六八番
阪神航路 大連市須磨町六〇番 東陽商店
澤山兄弟商會 電話長 五二六二番 四六八一番

東三省古蹟遺聞 定價現大洋一元
續編 洋一元
文藝叢考 定價現大洋一元
哀史 定價現大洋一元二角
皇帝東巡 定價一元
盛京時報各書出版

富士町 內科 花柳病科 松岡醫院 電話三四二五

大東門外 內科 大東醫院 電話三三四六

感謝眼科聖藥(琥珀光明丸)
瀋陽地方法院登記處書記員唐宗寅先生來函云、英美大藥房大鑒敬謝者敝人於去春偶患目疾初起不甚爲意漸至雲翳遮睛視物不明且觸怒時發因火即犯歷經中西醫治迄未見效終日憂悶不堪其苦因閱報章載有貴藥房自製內服眼科聖藥琥珀光明丸專治男女老幼遠年近日一切雲翳障暴發火眼等症閱悉之下不勝欣喜隨至貴藥房購買一盒試服六日果然見效連服數盒目疾若失而翳障盡去光明復原矣斯誠不愧眼科聖藥敝人感佩之餘敬申數語以鳴謝忱
○謹將定價開列於後琥珀光明丸六日用量現大洋一元二日者四角
○總售處奉天大西城門外電車站英美藥房

良藥不苦口
語云 良藥苦口利於病 忠言逆耳利於行
唯有保肺露之治咳効力旣大而藥味反香甜易服無論男婦老幼風寒濕熱各種咳嗽痰喘小兒百日咳等皆能根治
定價大瓶二元四角 小瓶一元二角
奉天大西邊門外 寶康藥行經理

陰歷正月初六開幕
飯店附設跳舞場
士紳淑媛格外歡迎
客廳寬敞招待週到
設備雅潔飲饌精致
諸事方便
招聘舞女
遼寧大飯店
商埠地十一緯路南市場前 中國電話二二二四號 日本電話設備中

招募田莊台代派處
本報田莊台代派處經理趙與三近因遷移居處辭退代派經理之責如有願就此事者請來營口分館接洽可耳 營口盛京時報分館啓

官衙府案 最新發明萬試萬靈 肺病新藥 特效止咳
藥力宏大一料斷根 買一盒贈送一盒
肺病一症深爲危險染之旣易治之頗難輕則咳嗽不止重則肺結核肺癆相繼而生若治之失當則必害及生命誠最可危懼之症也本行有鑒及此由天壽藥廠包銷大宗萬試萬靈肺病新藥此藥效力最爲驚人無論何種咳嗽肺病吐血哮喘確保一料斷根永不再犯今因此藥在東北首創特別犧牲一千料凡買一盒者即另送一盒送足一千料爲止望有肺病諸君快嘗試之以期早日驅除可畏之肺病是幸
主治 五癆七傷 肺結核 傷風咳嗽 各種咳嗽 痰中帶血 黃痰白痰 胸脅痠疼 無不立愈
定價現大洋每盒五元 一料四盒二十元
經理處奉天中街路北 普克德藥商行

靈藥出世十四天保險斷癮 嚴華戒煙丸
查近來毒物害人之最甚者莫過於鴉片嗎啡非僅傾家蕩產甚且減種戕身偶染此毒無不思欲戒除之然欲戒除此毒非素有經驗專方純粹上等藥材不能驅毒斷癮本戒烟丸係世傳專方純粹用上等貴重藥品配製內中决對毫無毒質如鴉片嗎啡海洛英等麻醉性頂癮藥品此藥性質和平服後有補氣養血之功驅毒斷癮之效凡鴉片嗎啡海洛英等癮均能戒除不吐瀉辦事如常保險於兩星期內斷癮如不見效將藥退回决不失言外埠函購郵票代價外加郵費二角即將藥交郵局奉上不誤
嚴華氏戒煙丸定價現洋 大一百粒二元 小盒五十粒一元 六盒十元
總發行所奉天小西門北電車道東嚴華藥行
總經售處奉天中街路北 普克德藥行

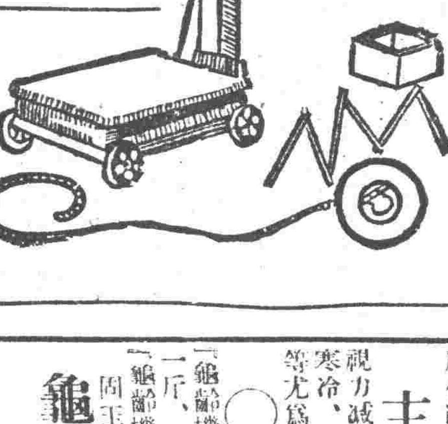

專門 肺病 胃腸病 婦科 小兒科 國醫李春芝 急病請診隨時即往
現寓奉天大西關大什街北胡同杏林春藥店應症凡男婦老幼咯血吐血痰中挾血咳嗽氣喘不論遠年近日一切肺癆均有特效良方保證除根並發售
肺病除根藥每袋大洋五角每打五元 肺病除根膏每瓶大洋一元每打十元 吐血秘方每袋大洋壹元每打十元 肝病寬中丸每袋大洋一元每打十元 紅丹每袋大洋一元每打十元 醫病良友每瓶四分之一大洋八元 補腦遺志膏每料大洋卅元 衛生保胎飲每袋大洋一元每打十元郵費在內 奇異怪病另有專治 外埠函購請附郵票當有詳細說明
奉天省城大西關大什字街北高台廟東頭 杏林春啓

北鎭分社緊要啓事 茲因敝縣新聞廣衆訪不勝訪聘請高樂齋君爲敝事專責特此聲明週知 北鎭分社啓

○龜齡機裝在美麗金盒中
世界新藥「龜齡機」是專治男女生殖器病的奇藥是男女愛情寶、缺少兒女的仙丹、返老還童的寶筏其配製原料、純用青春動物之生殖腺、配以高貴藥料所製成、故効力絕大、萬試萬靈、復經衛生試驗所化驗證明有效、特許出賣、
主治 男子生殖器病、腎虧早洩、陽痿遺精及發育不完全、性感缺乏、貧血、作事厭倦、消化不良、視力減退等、及女子精脈不調、過多過少、經脈閉止、子宮寒冷、腹痛、赤白帶下、早產、及卵巢發育不良、難以受孕等尤爲特效、
○龜靈機養身固精之奇效
「龜齡機」具有極大滋補力、其一盒之効力、遠勝中國參茸一斤、故凡吸鴉片者、老幼衰弱者、青年腎虧者、均宜速服「龜齡機」又患早洩病、則男女間快味缺乏此藥任滋補眞陰中固玉關之力、患者速服、無不立愈、
龜靈機 每盒一元五角 每打十六元 總經理 上海德生洋行
特別贈送
本藥在東省發行一週紀念特提五千盒、作爲贈送東省人士之用以昭效力、而便推廣、照以上定價、在代售處凡購買龜齡機者、即贈一盒、凡購買龜齡機半打者、即贈送半打、多購者不贈
東省總經理 奉天鼓樓南 金城大藥房 外埠函購欵先滙寄費在內即寄上不悞郵票代洋十足通用吉黑郵票亦可
外埠代贈處 安東瑞祥泰 洮安德慶仁 遼陽義和堂 營口中西藥坊 長春中西藥房 濱江中西藥房 大連可德藥坊 吉林五洲藥房 鐵嶺和發久

贈送家庭寶庫
內載家庭衞生普通病症簡易醫療法數十種及婦女行經衞生胎產乳娃等保護法若干種插圖七十餘凡注意婦女第一衞生者不可不讀
函索附郵票一分即寄
奉天鼓樓西金城大藥房啓

復恢人生樂趣
(天津)日界旭街古玩業巨商王東興先生來函云、僕年四十有二因操勞過度、致患陽痿神經衰弱症、人生幸福盡失、屢經中西醫診治、毫無效果近聞友人服『龜齡機』頗有神效乃購服四盒、連服一月宿疾若失恢復青年之生殖力矣一如青年時代、陽氣旺盛、具實驗之結果如是、故以此藥介紹于各戚友數月之內、已試十數人、凡患生殖器病、而服此藥者、皆得改造生殖力、轉弱爲強云、

夫婦獲益皆大歡喜
(河北)前陸軍製彈廠運輸股主任曾瑤卿君函云、敝人近年以來事業忙迫、日無暇晷以致精力消耗、全身倦怠、近又患記憶力衰弱、及腎虧早泄等症、內子亦患月期不准宮冷等症、致夫婦之間毫無人生樂趣、近聞友人服德國新藥『龜齡機』奏偉大效果、敝人夫婦因亦購得一打服用、連服一月、半月後精神大振食慾銳增、一月、余夫婦之病、盡歸無有之鄉、重享人生幸福、感激之下、余夫婦皆念『龜齡機』不置云、

生死人而肉白骨
(開封)女學校教員李冊君函云、儂因求學過度、以致心神交傷又身體素弱、早成貧血之症年後發燒、夜間尤甚、有時咳嗽氣短、喘吁經血數月未見每經醫生診治、即云癆症、調治無效、必勸靜養、輾轉床頭、憔悶已極、偶閱報載、貴行之『龜齡機』頗有神效、因購服之略見功效又服數盒、發燒咳嗽等病、盡愈、經脈復至、驗效如此、『龜齡機』眞可謂生死人而肉白骨、令儂終生感謝王云

半打龜齡機化爲玉麒麟
(大石橋)湯池西劉杏五函云、僕經商營埠、事務紛繁、南北奔波、精力缺耗、竟至腎虧腰痛、朝夕寢食不安、苦惱之情、不堪言狀、兼以年逾四旬、子嗣更覺無望、施遇余至友勸服『龜齡機』半打之後身體大見強壯、非特諸病若失、今春賤內又生一小兒、以多病孱弱之身今竟生子、非『龜齡機』之功、何克臻此、銘感之餘、謹此登報致謝、藉揚龜齡機之奇效云耳、

慧華女士伉儷情深
(興城)于希成君、省垣小學教習也、前在津埠求學時、因用功過度致染腰脊痛疼、頭暈健忘之症、迨與慧華女士由戀愛結婚後、伉儷情深身體益增衰弱、面色萎黃、喘咳不止、其夫人慧華女士憂之、四出延醫、缺乏良效前閱盛京時報載德國新藥『龜齡機』主治腎虧等症、遂購半打服用、腰脊痛愈、精神淸健、記憶強健、繼服半打目明神淸、腰脊疼痛消之症、永未復發、龜齡機眞腎病之絕妙仙丹也、謹此聲明、

張競生遺毒
(哈爾濱)顧繩屯有林永森者初中之畢業生也、年方二十畢業後、即賦閒家居、素好小說、偶於友人處、獲得性史一部晝夜誦讀、簡即無婦竟患精神恍惚、頭痛眩暈、遺精萎黃之病、始驚懼診治久未見效、後閱報見『龜齡機』奇效一則、購半打服之、諸病立痊、體力恢復超於常人云、

▲告白刊資 一行五號字十三字起碼 列資一日每行現洋壹圓 長期另議

上海仍交戰 九日之戰況

【上海九日聯合電】中國軍增加勢力達七八百名進抵新公園北方五百米地點、日本軍於本日午後二時十五分、更向前方出動裝甲車○輛、以曲射砲野砲攻擊中國軍、同時由空中加以爆擊、午後一時半、中國軍陣地附近、漆工場起火、黑煙漫天、中國軍以機關槍抵抗、日本軍死傷二名、午后二時半、迄回本部、此外出雲陸戰隊○○小隊、爲警備楊樹浦方面租界線、午后三時半、出動該方面

【上海九日聯合電】由江灣沿體育路南下之中國軍、至午后三時許、爲斷絕日本軍裝甲車退路、由迫擊砲掩護射擊下、以騎兵約二十騎導前、步兵二百餘名進擊至日本軍陣地前方約三百米地點、日本軍以裝甲車○輛、及第五大隊一部、及戰鬪機機關槍小槍亂射、加以日本軍之曲射砲正確致中國軍瀕於全滅、午后四時約七百米前方之中國軍、亦不堪日本軍野砲之轟擊、大部隊向北方潰走、迄於五時、戰鬪告一段落、日本軍爲防中國軍夜襲、正在警戒中、本日戰鬪、日本軍戰死者一名、負傷者十數名、

【上海九日電通電】自本日朝以來、中國軍間歇的以野砲由砲及便衣隊企圖擾亂日本警備區域、但因日本側警戒嚴重、完全失敗、

【上海九日電通電】日本軍九日午后一時半、以飛機野砲攻擊江灣競馬場、此因該地有中國軍第六十師軍隊一千名集合、日本空軍、頻投炸彈、中國軍混亂、午后二時、競馬場起火、燃燒旺盛、

犬養首相 哀悼井上氏

【東京十日聯合電】犬養首相由警視廳接受井上氏遭難之報告、異常驚愕、向往訪之記者、陳述左記哀悼詞、

現在由警視廳接受報告、頗爲驚愕、余與井上君在大正十二年山本內閣時、列任閣僚、深知其人物、雖在識見上亦有意見衝突等事、今聞此事變、衷心不勝哀悼、而竟發現如此不良、詢屬遺憾之事云云、

國府否認遷移開封 仍然在洛陽不移動

【北平九日電通電】國民政府對于已由洛陽遷移開封之風說、於昨日發表否認遷移說、並聲明謂上海事件迄至滿意解決時、政府在洛陽不移動、

日陸軍任攻擊吳淞 海軍陸戰隊已撤退

【上海九日聯合電】一昨日在吳淞登岸後苦戰之橫須賀特別陸戰隊○○○名、本日(九)午後二時十五分、吳淞全部防備向陸軍側委任、分乘貨物汽車二十輛撤退、入吳淞路日本人俱樂部附近之教會堂、預定編入第七大隊、

【上海九日電通電】吳淞方面之戰況、迄至本日正午、並無進展、仍隔吳淞克里克對峙中、

【又電】日本軍本日(九)午後六時三十分、完了吳淞克里克之架橋工事、因之日本軍攻擊本隊、即時渡河、向吳淞鎮開始進擊、繼續頑强抵抗之吳淞、陷落迫在眉睫間、

馮玉祥任內政部長

【北平九日商通電】洛陽政府于八日任馮玉祥爲內政部長、汪精衛兼任鐵達部長、

十日又砲戰 華軍向北開始移動

【上海十日聯合電】天通庵路前方約三千米突之地點、發見中國軍之高射砲及野砲陣地、本日(十)午前七時、日本軍野砲隊開始砲擊、

【上海十日聯合電】鐵道沿線之戰線、仍然有膠着狀態、今朝來中國軍漸次向北方開始移動、似以江灣賽馬場附近爲中心集合、昨日在新公園北方之戰鬪、似其前哨戰、日本軍嚴重警備該方面、同時向楊樹浦租界境界線增兵、防備中國軍之進擊、若中國軍向楊樹浦方面襲來之場合、預定使攻略吳淞中之陸軍部隊、向該方面迂廻、由碇泊中之軍艦一齊砲擊、朝來航空隊偵察中國軍情況中、

美下院對銀價方策 可決研究銀問題決議案

【華盛頓八日聯合電】銀價暴落對策、向成爲美國議會之問題、至本日美下院竟不依票決而可決通過、當使委員會研究銀問題之決議案、右項決議案之調查項目如下、

(一)、銀價暴落原因與其影響、
(二)、各國改幣政策、及該政策與銀價之關係、
(三)、安定銀價方法、
(四)、爲依國際協調、考究使銀價安定之方策計、可否開國際會議、

中國人暴民五百餘 破壞滬法租界電車

【上海十日電通電】昨日由南京避難之日本人、在法國租界被中國人群衆襲擊、經法租界警察署保護日本人、結果中國人暴民五百名、襲至警察署、因之警察側令消防隊出動、遂退散、其暴民竟爾暴動化、破壞法租界電車二十九輛、

上海北四川路一帶 全陷于無警察狀態

【上海九日電通電】工部局狄思威路警察署、因本部之命令本日(九)正午竟爾閉鎖、其原因爲有中國軍不決砲擊、危險至極、中國人及印度人巡捕、恐怖不能擔任職務、因之北四川路一帶、全陷於無警察狀態、

【又電】工部局閉鎖狄思威路警察署、外國中國印度人巡捕、全部撤退、但日本隊決定仍殘留、擔任警戒北部日僑區域、

日本前藏相井上遇刺 九日晚在東京遭難 中短槍彈三個即絕命

【東京九日電通電】九日午后八時許、井上前藏相、爲出席民政黨公認候補者駒井重次氏之演說會、乘汽車至駒込小學校前、(會場在小學校內)突由暗處發現一怪漢以手槍射擊井上氏車內、射擊三鎗命中井上氏井上氏犯人由駒込署員逮捕、目下嚴重審訊中、井上氏即時由人抬入帝大青山外科病院、加以治療、但傷勢頗重、

【東京九日電通電】前藏相井上準之助氏、被怪漢狙擊、在帝大青山外科病院加以治療、卒於午后九時許絕命、享年六十四、

【東京九日電通電】關于井上準之助死亡之經過、九日午后十時半、由青山外科病室主任青山教授正式發表如左、

遭難之井上準之助氏、抬至本病室時、爲午后八時十分前後、彼時已呼吸不整、微有脈搏、本人接到急報、抵病室時、爲八時二十五分、此時呼吸脈搏已完全杜絕、呈絕望狀態、先是曾經近藤醫學士及其他數名醫師、施以可及的應急治療、卒不見恢復、八時十二分脈搏杜絕、八時十六分呼吸亦杜絕即於同時絕命、鎗創計有三處胸下右部有一射入口腰部脊髓稍左、有二射入口、右鎖骨中央稍下、有一射出口、上肢皮下殘留彈殼一枚、臍下右方、殘留彈殼一枚、此爲一彈貫穿胸部、二彈由後射入、殘留皮下、出血雖不甚多、但三處鎗創、無不爲致命傷、

狙擊井上犯人逮捕 二十四歲之暴力團員

【東京九日電通電】狙擊井上前藏相之犯人、當場似有兩人以上存在、其中茨城縣那珂郡崎町小沼眞吉之弟小沼正(二十四歲)當場被捕、共謀者逃走、兇器手槍、亦未發見、當係被共犯者携逃、開槍犯人、是否小沼、目下尚未判明、

【東京九日電通電】狙擊井上前藏相之犯人、目下在駒込署審訊中、犯人小沼、居住四谷區永住町二番地寺田稻次郎家中、審訊時、小沼態度非常興奮、供稱因憤慨農民窮乏之實狀、故決意狙擊井上前藏相、此外檢事局岡檢事、檢察當場、並未判明共犯者尚有何人、

【東京十日電通電】犯人小沼、當前年總選擧之前、加入日本國民黨、日本國民黨本部、在四谷永住町二番地、中央執行委員長爲寺田稻次郎、小沼與川崎黑澤菱沼外一名、稱爲五人組決死隊、狙伺當時軍縮會議全權身邊、但未達成目的、自同年九月至昨年六月、受寺用氏之薰陶後、脫離寺田氏他去、其後消息杜絕、

井上遇刺與民政黨對策

【東京十日聯合電】民政黨正當總選擧之際、選擧委員長井上準之助遭遇厄難、即夜開緊急會議、協商對策、結果決定推任町田忠治爲選擧長、統制黨部、一致協力、邁進選擧以期必勝、

若槻前首相悼惜井上氏

【東京十日聯合電】若槻前首相、就井上前藏相之遭難、表示談話、謂全然係預料外之結果、全無陳述之詞、在政治上之問題、被誤解發生犧牲者實不勝遺憾、且吾等義者濱口氏遭離逝世、頃同志井上君、亦遭遇如此兇難、不堪憤慨、余大聲謂爲國家盡力最善之政治家、無何等正當理由、由誤解而被如此犧牲者、斷非心所能忍云云、

民政黨即詰問政府 帝都因取締暴力行爲

【東京十日聯合電】民政黨于十日午前十時、在本鄉若槻總裁邸開選擧委員會、若槻總裁町田新委員長及各委員出席、改變選擧對策、並選出代表者、向犬養首相及中橋內相詰問在帝都中央對在野黨領袖如發現加以危害之暴力行爲、並就政府之維持治安策、澈底的糾彈、

平津法國兵赴上海

【天津十日聯合電】駐屯本埠之法國兵機關鎗隊一個中隊、及北平之一個中隊、共計二個中隊、其人員百八十名、於昨日由塘沽乘船赴上海

日本派特使將赴英美法 說明對華政策眞意

【東京十日聯合電】芳澤外相、就日本對滿對華政策、爲向英美法三國說明其眞意、俾得諒解、派遣特使、與各國當局者懇談、陳述日本之意見、並探詢三國之意嚮、已經犬養首相及閣僚之同意、銓衡特使中、已有向樞密院顧問官金子堅太郎子開始交涉說、

日內瓦軍縮正會議 一般委員會選擧議長

【日內瓦九日聯合電】本日午前之軍縮本會議、以美德兩國代表、演說終了、美國代表提議撤廢攻擊的軍備、德國代表陳述謂若他國實行制限軍備時、德國制限小槍一萬挺、亦無異議、

【日內瓦九日聯合電】軍縮會議一般委員會、本日(九)午後四時開會、首先選擧議長及副議長、結果決定英國代表韓遜爲議長、希臘代表保齊斯喀爲副議長、其會議爲秘密會議、

聯盟對華調查委員 預定九日抵紐約赴東洋

【日內瓦八日聯電】國聯對華調查委員會委員一行、當於九日抵紐約、美國委員麥哥意將軍、由此地參加一行、經美大陸、由舊金山搭乘塵庫二基號離美、渡洋抵華、美國務省爲便利該一行乘船計、已向該輪船公司斡旋、決定使該輪遲發十四小時、

張學良軍又開始移動 其目的尚未明瞭

【北平九日電通電】張學良頃向北寧路局下令、在平漢線集合貨車、移駐於他方面令駐南苑之直系軍、移駐於天津南方、又由灤州運廻鐵甲車四列於北平城外、東北軍如此移動、逐日頗呈活潑、其目的何在、雖尚未明然頗堪注目、

設定中立地帶問題 芳澤外相在閣議說明

【東京九日聯合電】芳澤外相、本日在閣議對各閣僚質問設定國際中立地帶問題陳述謂該問題係上海領事團軍事關係者等間有私案的主張、但外務當局方針仍無何等決定、

【東京八日聯合電】日政府所提議之建設國際自由都市一案一方面雖有以是爲將在中國實現列國共管者、然右項案件、不爲政治的企圖、寧爲中國缺乏維持治安能力實際的結果、日政府意志之所在、爲潰滅軍閥政治、樹立文治主義之黨閥政府、俾中國民衆生活、得以保障同時正當的國際關係、亦能維持、日政府觀側右項提案、必能得列國之贊成、

中日兩代表上海案論戰

【日內瓦八日聯合電】華代表顏惠慶本日要請即時召開理事會、以審議各國領事團對於上海事件之報告、

【又電】國聯理事會、大體當於十日開會、基於上海各國領事團調查委員會之調查報告、以審議上海事件、

【日內瓦九日聯合電】討論中日問題之聯盟理事會、本日(九)午後六時十九分開會、中國代表顏惠慶陳述中國不勝日本在滿洲之侵略、及至上海、採取自衛措置、乃是不得已之事態、瀕於危殆云云、日本代表佐藤大使反駁顏惠慶之誇大其詞、並陳述日本講究解決策之意旨、次經英國代表塞孟及其他演說後、議長凡克爾勸告中日軍間設置中立地帶、至午後十時十五分散會、

井上氏葬儀十二日擧行

【東京十日電通電】故井上準之助之葬儀、預定十二日下午二時、在青山齋場以佛式擧行告別式、

【又電】故井上準之助之葬儀、委員長由若槻禮次郎擔任副委員長、內定土方日銀總裁兒玉正金頭取、幣原前外相等

中國軍射擊日輪船 戰綫或延及龍華方面

【上海九日聯合電】九日午後二時許、日清輪船公司輪船大吉丸、曳船航行至龍華附近時、突被華軍正規兵猛烈射擊、高橋船長中彈、至午後六時遂絕命、日軍當局對於揭揚日章旗之大吉丸受不法射擊事件、頗視爲重大、俄然呈緊張、似竟行重大決意、戰綫延及龍華、今已勢難得已、

粵飛機北上 赴滬援助南京軍

【南京九日聯合電】據國民政府發表、在廣東之中國軍飛行機、爲援助政府軍、向北方飛行中、

【南京九日電通電】國民政府爲對抗上海日本軍、向廣東飛行隊下令出動、該飛行隊預定一兩日內抵南京、即時出動上海、援助南京軍、與日本軍飛行隊決戰、

吳佩孚赴洛陽協議 主張對日武力解決

【北平九日商通電】吳佩孚目下在北平主張强硬對日、以武力解決、爲準備抵抗計、正組織救國基金委員會、並因蔣介石等之招待、五日赴洛陽協議中、

蘇保護運堤

鎭江訊云、江蘇省建廳前奉省府令飭妥訂保護運堤辦法、當經擬訂辦法八條、呈復省府、該項辦法如後、

(一)在西堤外灘(湖灘)、宜多植樹木、以防禦風浪、保護堤身、所植樹木以柳類爲合宜、(二)爲抵抗雨水沖刷、防禦風浪浸蝕起見、堤坡部分應多植草皮以資保護、(三)沿堤放牧牛羊、本懸厲禁、無如日久玩生、職司者視爲具文、殊違堤防本旨、應嚴行取締、違者懲處、(四)沿運堤上墳墓頗多、棺柩一爛、內成空洞、易生崩陷、在其東堤西堤者、尤易危害堤防、宜令將臨河一面墳墓、一律遷移、無主荒塚、即由公家代遷、(五)堤上房屋每多損害堤身、妨礙修防工作、應加取締、但已成之屋、若令一律遷移、事實上亦多困難、茲擬取締辦法、(甲)沿運東西兩堤堤身上(連兩坡在內)不准添蓋房屋、(乙)凡舊屋翻造、(在背河一面)須留堤頂寬二丈四尺、(丙)凡舊屋翻造無論在裡坡外坡、皆不准切去堤坡、如舊基本已將堤坡切去者、應先照二、五收坡度填還、然後再幫平屋基、(丁)凡堤上之房屋特別伸出者、應即拆讓、(六)堤上不准耕種五穀菜蔬、(七)運河堤身逢雨淋浪、土質較鬆之處、往往刷成水溝浪窩、應由各段工務所、責令各汎修守員、督率汎兵隨時修理、不得延誤、(八)運河一帶每逢伏秋汎漲河湖灘地湮沒、無從取土、舊制在春修之時、即堆積土牛以備搶險之用、惟近年以來、限於經費、未能充分堆積、亟應擇要添積、以備意外、運河西堤爲東堤屏障、自界首至高郵之一段、尤爲吃重、該段長約九千丈、臨湖一面、通用碎石搭砌、以禦風浪、此項碎石、屢經風雨、逐漸減少、宜酌量添補、並宜雇夫撈摸、以資應用、

蔣介石焦慮

【南京九日商通電】蔣介石因日本派遣陸軍、憂慮自身地盤之覆滅、呈大動亂、異常狼狽、決意開始講求和平交涉之方法中、

羅文幹聲明 反對設定中立地帶

【南京九日電通電】外交部長羅文幹、八日晚、關于日本設定中立地帶之提案、發表聲明、表示反對、攻擊日本侵害主權、

杭州領事等已安抵上海

【上海九日電通電】杭州日領事米內山氏及其餘館員名五名、並南京避難民七名、乘英國輪船蕪湖號、本日(九)午後一時、安抵本埠、

德川公爵慰問滿洲軍

【東京十日聯合電】日本赤十字社副社長、公爵德川公爵、以慰問滿洲派遣軍特使之資格、帶同副參事海江田氏、於本日(十)午後九時四十五分、由東京驛出發赴滿洲、

恭頌張團長鴻賓之德政

竊我太平川街自事變以後慘遭匪劫搶掠營業住民十室九空商號完全停業市面蕭條痛苦萬狀日正在無可維持之際幸賴唐司令調派所屬騎兵第四團張團長鴻賓率帶全團官兵接駐斯土鎭守以來嚴治軍紀公買公賣對於商民銳意維持以此商民逃亡者望風歸來商戶關閉者繼續開市攤床雜列興復舊觀農民賣糧大車日漸增多閭閻安謐雖犬不驚市面頓呈活潑氣象商農各得安居樂業獨恨其不早來以解前此之倒懸耳商農等飲水思源唐司令委用得人張團長兢兢業業力加維持之功也商農等劫後餘生重享幸福感戴無旣謹登報端藉鳴謝悃

四洮路太平川農商學警士紳各界公啓

西安煤鑛公司奉天分銷處啓事

逕啓者敝處自事變發生以來因煤觔停運營業中斷已數月於茲現仍由西安總公司陸續發煤照常營業至煤質優良價格低廉早蒙各界贊許復祈惠顧無任歡迎此佈

址地小東邊門外東北醫院後身 中電話二五一九

齊克鐵路標購工務機務材料廣告

本路標購工務線路工具雜品三類機務雜品色彩電氣工具五金薪油六類材料如有願承辦者可向本局材料股領取標單及招標簡章定於三月十五日下午二時在洮南本局當衆開標投標商家於開標時須繳投標押款現洋三百元中標即作承辦押款未中者於該標解決後如數發還再因路遠不能來人投標者可將標單及押款先期寄交本局特此佈告

洮昂鐵路標購工務機務材料廣告

本路標購工務用線路五金工具雜品四類機務用水道雜品色彩電氣工具五金薪油七類材料如有願承辦者可向本局材料課領取標單及招標簡章定於三月十五日下午二時在洮南本局當衆開標投標商家於開標時須繳投標押款現洋三百元中標即作承辦押款未中者於該標解決後如數發還再因路遠不能來人投標者可將標單押款先期寄交本局特此佈告

恭頌內蒙自治第二軍第一旅旅長佟連陞德政

竊維遼源縣北衙門台站僻處邊隅地廣民稀盜匪出沒無常商民驚恐不得安居自事變反還爲特甚盜賊益加猖獗實行盤距是年八月二十一日受韓司令之委歸內蒙自治第二軍第一旅充旅長於古歷十一月六日奉委駐防本站蒞衛以來軍規森嚴治安有術明查暗訪日應梭巡既不畏風雨之苦復不憚跋涉之勞全部軍士均極戒愼守規非有正式決不肯私入民宅對于交易和靄待人或因公外出秋毫不犯所有德政指不勝數以致轄境之內跳梁絕跡犬吠雞鳴閭閻保障確有夜不閉戶之象地方安謐得居皆旅長佟公任勞任願和衷共濟有以默賜也凡我農商得此長城可謂幸矣感激佟公德澤無不頌聲載道故特略舉德政登諸報章以銘謝忱而彰功德

遼源縣北衙門站農商會同啓

海城分社經理緊要聲明

啓者昨三十日本報瀋陽新聞欄『安奉綫方面兵匪猶在思逞』題下載有興京本溪湖間清河双嶺一帶有匪首鍾子新者率衆數百人似企圖襲撫順模樣查該匪首名氏恰同鄙人姓字姓名相同事所難免固無何等牽涉之嫌但深恐遠道親友按世風日下人心不古之現勢邇邇輕信致生疑以慮因此合函聲明以免訛傳誤信

海城分社經理鍾子新謹啓

◉生徒募集廣告

	本科(晝間部)	【日語別科】夜間部
一招生額數	約五拾名	無制限
一學科目	日語、漢文、簿記、算術、珠算、商業、商品	日語
一卒業	三年卒業但願入日本中等學校者修業一年特爲介紹	一年
一教授時間	晝間每日五六點鐘	夜間每星期[illegible]點鐘但星期[illegible]
一開學	陽歷四月一號	陽歷四月四號
一學費	報名費金壹圓每月金壹圓故報名時共金貳圓入學試驗不合格則退回	報名費金壹圓每月金壹圓報名時共金貳圓入學試
一入學資格	高級小學校卒業以上及有同等學力者自十四歲至二十五歲者	無論男女並無制限
一入學試驗	漢文、算術、口試、陽曆自三月十四號至十六號行之	無
一報名手續	報名時交存像片外應交卒業證書或卒業公函同等學力者只報學歷	須具願書
一報名期	陽曆三月十二號截止	陽曆四月二號截止
一宿舍	本校無有宿舍學生自覓居住	無

奉天同文商業學校

校址 奉天小西關赤十字病院前

世界珍聞及其他……

宇宙奇變
太陽◇地球◇彗星 皆有新變動
美亞洲將現異象

栢林電云、此間科學院院長瓦德爾博士、發表「人類文明與科學將來」、頗引歐美人士所注意、對於天文界亦有新奇貢献、氏謂去年中國大水災、與前次之扶桑大地震、均係地球發生影響所致、然地球變相原因、確因太陽與彗星有新奇變動、即以歐洲去冬之忽暖忽寒氣候時常論、則足知太陽熱力、不如往年之準衡、地面受其衝動、全球五大洲中、必有一大部份發生特別變化、究至如何程度、時下尙難推測、不外滄海桑田、高山平原之互相蛻化而矣、美洲與亞洲、適當其衝、蓋依據地質學之考證、美亞二洲、近數十年來、實亦出現異象云、

萬里長城 山海關畔
曹仲珊將與子玉鑄像立碑

平訊、吳佩孚抵京後、舊直系要人頗爲活躍、一般武派將官、如譚慶林彭受莘王汝勤等尤甚、近有人往津見曹仲珊、請由曹氏私蓄之中、出欵十萬元、爲孚威將軍暨立德政碑及鑄戎裝佩劍銅像、於萬里長城某要塞處、或山海關之北部角山寺山峯半原、以紀念直奉戰役之功績、藉以洗滌玉祥倒戈失敗之辱也、據聞吳氏個人、對此舉並不贊成、雖一度提議、旋即作罷、吳之行蹤、現住於什錦花園、每日往訪者、絡繹不絕、奉派健將于學忠、朝夕在座、凡有詢及國事外交者、即由于代答、吳因道途風塵、面容益見憔悴、兩頰削瘦、殆入老境矣、惟兩目有光、仍是當年、夫人雖在中年、亦似半百老媼、其近年之處境、不問可知云、

（上圖萬里長城與吳子玉）

種痘考

種痘歷史 在西曆一七九六、英國Edwardjenner氏在牛之乳房上、發見痘瘡、傳染搾乳婦之手、而生牛痘疱、復以此漿接種於婢女之皮膚、而生牛痘疱、再種以人痘、不發生痘瘡、至一七九八年公之於世、各國效行、人類得福非淺、

種痘意義 種痘是預防天花猶如腦脊髓膜炎之注射腦膜炎之克辛、同一意義、對於其他病症、是全無關係、

種痘時期 以每年三四五月八九十月最爲相宜、夏天太熱容易出汗、有妨創口、冬天太冷、容易感冒、如有天花流行、不論何時、均應種痘、

種痘年齡 在天花流行時、生後二十天之嬰孩、即可以接種普通種痘、自六個月至一週歲、必須接種、以後最好每年種一次、至遲三年種一次、

種痘顆數 第一次大概種三顆、以後則種一顆足矣、不可太多、致提漿時而成膿瘍、增加小兒痛苦、每見鄉人借其子女種痘、如購物之爭論顆數以爲多多益善、以天眞之小兒、受此無妄災、良可痛也

種痘禁忌 在小兒生齒時期或有皮膚病及熱性病時、以不種爲是、至於忌口吃發物、眞是捕風捉影之談、與種痘本身、毫無關係、因往時種痘、皆種人痘、發毒極烈、且均操諸於不知醫理者之手、造成此種謬誤之見解、如崇拜忌口之說、牢不可破、則在提漿之時對於魚蝦油膩不易消化之物、避■數天、待痂旣脫、無論何物、均須避忌也、

種痘方法 大都用括種劃刺種、烈種、錐種五法、其中以劃種法最爲妥善、種痘之前、先擇定位置、上膊或下腿外側、以肥皂酒精、其污垢、俟其乾燥、然後接種、用刀口挑漿少許、向種處輕劃數刀、至表皮下爲止、不可深及眞皮、因其出血太多、反將苗漿沖出、乃鄉人以出血爲佳、見血爲善殊爲非是、種後俟其乾燥、蓋以消毒紗布、以繃帶固定之、五六日後、去其繃帶、察其是否提漿、重行包紮切不可用火烘或太陽曬、以致熱死苗漿、不能提漿、如用牛痘罩、則包紮稍緊、該部容易發生濕疹、稍寬則易移動、反致擦破痘疱、故以不用爲是、如必用罩、則以莊生公司之罩爲佳、質軟輕鬆、較爲合宜、

種痘法律 吾國種痘、國家不加強制、素聽民衆自由、至於強制種痘、始於英王喬治一世、其時爲西歷一八五三年、至一八六〇年德國頒佈種痘法律、規定生後一歲以內須種痘一次、十二年歲再種一次、至成年再種一次、違者重罰、現世界文明各國、均以德律參用日本小學校之畢業證書、修業證書、有記載種痘事項於其上者、可見種痘之重視也、回視吾國、百廢待舉、種痘仍任人民自由、常識不足、民智未開、視種痘爲出毒、及選日吃發物忌口等種種謬說、相率盲從、比比皆是、致未種者、不知早種、已種者不知再種、良可痛也、

種痘注意 痘漿之新鮮好壞與種時消毒是否完全、接種是否合法、於小兒身體頗有關係須擇可靠之醫師爲之、切勿大意、爲父母者應加以注意也、

老段目中之蔣介石
蓮出淤泥而不染

合肥段芝泉氏、近因時局問題、對南北各要人、頗有意見詰問、蔣介石身膺主席與段有師生誼、故段之詰蔣尤具深意、東北事變、曾函責摩登將軍之如何誤國、如何失當、蔣氏下野段與蔣函有「蓮出淤泥而不染、鶴立雞羣鶴非雞!」等語殆上海戰起、段對現國府要人、益爲不滿、與往訪者互相嘆息不已、即其感想、則毅然曰、誤中國者國民黨也、亡中國者、某氏某氏數人也、何必多問云、

（上段下蔣）

燕京掌故 清宮所藏奇鐘

西清華記云『交泰殿大鐘宮中咸以爲準、殿三間、東間設刻漏、一座幾滿、日運水斛許貯其中、乾隆以來久廢不用、西間則大鐘所在、高大如之、躡梯而上啓鑰上弦、一月後始再啓之、數十年無少差、聲遠直達乾淸門外、猶萬歷時舊製也、』又曰、『內府有一鐘、下格有一銅人、長四五寸許、屆一足踞、前承以沙盤、鐘鳴時銅人則一手執管於盤中劃沙作天下太平四字、鐘聲寂而書亦竟矣、聞亦利馬竇初來時所製者、』

往時讀此記載、輒以爲誕、今故宮開放、內府球圖之珍無不披露、始知沈氏實據所目覩而言也、交泰殿本貯藏寶璽之所、平日絕不御幸、故殿中足有餘隙以度大鐘、國中時鐘之大而且古者、殆無與比矣、至古物陳列所武英殿所藏舊鐘表之珍異者、尤不可勝計、民國十七年曾覓內府造辦處老工程師一一修復其機件、以之列演皆有可觀、中有一具、每屆鐘鳴、則匣門自啓、晶沙交流、蔌蔌有聲、儼若瀑泉、旣而枝上鳥鳴、嚶婉可聽、振翼飛過別枝、復引吭良久始歇、其工巧殆非人力、餘亦類此、舊人傳說嘉道間粵東某督覓工製機、出一人執筆書萬壽無疆四字、擬獻宮中、以吝於使費、爲內豎所詰、云設使其機書至無字突然而壞、禍且不測、某督遂憫而止、彼時機工專注意於玩好之物如此、宜乎老耄力詆西人之奇技淫巧矣、乾隆甲申西洋某國貢銅鈴十八人、能演西廂一部、人長尺許、身軀耳目手足悉以銅鑄、心腹腎腸皆用關鍵湊結、如自鳴鐘、每齣換裝開鎖有定程、誤開則坐臥行止亂矣、張生鶯鶯紅娘惠明法聰諸人能由開箱加衣、身段交接揖讓進退儼然如生、惟不能歌耳、一齣畢、自脫衣臥箱中、臨値場中、自行起立、供立於毯、此某筆記所載也、今故宮無此物、故宮所藏鐘表、多英國十七世紀製品、有製造廠家標識、不徒以裝綴華珍音奏諧美見長、其機件之精確歷久不差外、亦今日所無、此外世家舊族所藏、亦復不尠、其小者固多流落市廛其重不可致者尙所在有之、吾意有辦此者、能網羅之撰一故都鐘譜必極可傳、又都人呼表亦曰鐘、亦沿自古昔也、

皇帝即位祝賀 生肉饗宴萬人
阿西尼亞國里人舉行

歐洲歷史最著名之西巴女王後裔、皇統連綿、迄今數千年之阿西尼亞國、黑人皇帝貝魯一世、今年春季、舉行即位一週年祝賀典禮、現宣言中外、此種儀式、爲該國極重大光輝之事、不惜巨金、盛大舉行、即以生肉饗宴戰士、竟達一萬人之多、按黑人風俗、生肉饗宴、爲食物中最可珍貴之品、聞皇帝乘坐參與典禮之御輦、純金所製、光輝目眩、斯日並燃放在美國定製之花火云、

蘇俄開闢廣大水田
飛機翔空播種
科學耕耘機械收穫

莫斯科電云、蘇俄聯邦之粒穀國營農與聯合公司、於本年協議、決定在今春第一次灌漑新農地、應開世界第一廣大水田、預定耕種面積、爲去年度之四倍、對於此四倍化之土地、適用新技術爲之耕種、以飛機播種科學耕芟、機械收穫云、

國府遷洛前 首都大竊案

▲警士査勘 該旅館帳房劉錫武、年五十歲、江寧人、當時驚起、以賊去無蹤、即用電話報告該管第一分駐所、經該所巡官李玉祥親率警多名馳往、訴該棧大門緊閉、向警即詢、方啓鎖開門、其他各戶、亦無動靜、該氏房門及窗戶、亦無撬動痕跡、情節頗屬離奇、當將該女客王郭氏及帳房劉錫武、茶役胡管富等、一併帶往第五警察局研訊、

▲警局研訊 經局員訊據王郭氏供稱、被劫情形如上述、據劉錫武供稱昨日夜間四時許、該王郭氏報告帳房謂被劫、氏聞警起來、査看各房及大門、均未開動、隨即電報一分所、由李巡官帶局警士査驗、始開大門、經巡官査勘各屋及該氏之房門窗戶均無撬動痕跡、王郭氏自王課長同廣東後、精神似受重大激刺有時言語錯亂、恐無被劫情事、請求調査等語、據茶役胡管富供稱、年三十五歲、六合人、當茶房、昨任夜班、四點鐘在樓上、忽聞帳房呼喊十二號被劫、事先並未與聞、未有動靜、各屋旅客均熟睡、前後門均又上鎖未開、顯係不實各等語、質之王郭氏據稱確屬被劫、金鐲帶在手脖上節、鐲約重七八錢、當被攜去、起來喊告帳房、詎帳房遲有半小時開門、該賊以致遠颺云云、

▲忽請和息 該王郭氏供後、忽又請願和息、謂茲爲息事寧人計 此項到暫不追求、由該館暫行墊付房飯、俟未婚夫王課長回京後再行談判、願接受下項條件、由該館代付飯食房金情節和息、該局當査該館前後門未開、亦無出入痕跡、該氏所稱被劫情形不無可疑之點、但既據報劫、即應嚴予査究、着即備文送廳査究云、

康聖人
雁蕩留痕記

民國十三年春三月、已故中國老文豪康有爲氏偕全屈映光（前浙江巡按使）姚味蓼（後曾任首都公安局長）徐麟祥（樂淸縣知事）暨僕從等一行二十餘人、曾經遊過這山、招待的人是蔣叔南昆仲、蔣氏是前任國府主席蔣介石先生從前保定軍官學校的老同學、洪憲帝制以後、他就拋棄了政治生活、遯跡雁蕩山（他是樂淸大荊人離雁蕩只十數里地）一面把這山銳意地經營着、一面用琴書以自娛、康等到後住的地方是他的家祠名叫屏霞廬、那廬在靈岩寺的後身、廬的周圍滿是蒼森的竹林、一眼望去、儼然像一個棲隱之所、住在那廬上靈岩四面環拱的峯巒、儘可一覽無遺、弄得那位老人家歡天喜地、載酒載吟、正是像他自己所說的『終日看山不肯眠』了、凡是從前到過這山的名人們總要在奇蹟旁邊題刻幾首詩或勒碑刻上幾個字、以留泥爪、獨大龍湫那邊、從沒有人拿起筆來題過、正是像江湜所說的『欲寫龍湫難着筆』吧、以故多不敢弄文弄墨、康有爲先生游到這兒、看看這水有那麼樣的飛瀑變化、居然解開文儒用如椽的大筆揮就了『白龍飛下』四個大字刻在像壁樣峻的岩幛上、題的欵是『甲子春偕屈』光、姚琮、徐麟祥、蔣叔南、蔣季哲遊此、天游化人康有爲』、兩旁附麗的有屈映光的『活潑潑地』四個大字和徐麟祥的『飄縹空濛、活若遊龍』八個大字、筆力都異常矯健、從此這終古飛揚的大龍湫、更壯色不少呢

康氏書贈蔣叔南的對聯有幾幅、一天他乘着酒興拿起筆來就寫『一峯拔地起、有水自天來』一聯、那峯就是指屏霞廬前面『壁立千仞』的天柱峯、那水就是指大龍湫、看一個『有』字對了一個『一』字何等有力、其遺響可以直追有唐、非有名士的懷抱、蓋代的才華、決不會一氣呵成的、眞難能而可貴!此外他集老杜的『飄颻惟三徑、巖若在百仞』句書贈蔣氏仰天窩新別墅客堂裡、他來的那年、那座別墅尙未鳩工建築、可是蔣氏的計劃老早打定了、說起仰天窩的形勢來、眞有些險峻、只一面有往來的羊腸鳥道你若要到窩裏去、（未完）

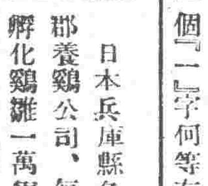

孵化一隻 四足鷄雛

日本兵庫縣多可郡養鷄公司、每回孵化鷄雛一萬隻、於上月二十七日屆孵化期滿、在一萬鷄雛中、發現四足小鷄一隻、躍躍飛出、强力覓食、見者不勝驚異、現正特別飼養、以作保存標本之用、

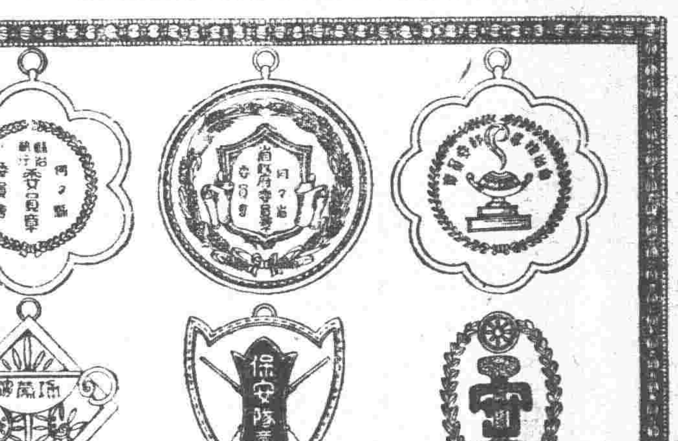

東三省官公署指定 金華獎牌製作所 大連市山縣通七十七番地 電話七九四六番 振替口座大連一五九八番

專門製作 獎牌勳章 記章帽章 銅像鋼型 金銀賞器 製式贈呈

內務部衛生試驗所化驗立案 海關驗無毒 通飭各省放行

天然清補丸

（一）有白面白丸鴉片嗎啡針等嗜好者服之立見奇效小癮三盒大癮六盒斷淨隨吸隨減負責身爽多食無痛苦無效原盒退款
（二）凡有癮人多因煙毒作祟全身欠爽及大便乾燥不思飲食夜睡不安不能早起以至清氣不昇濁氣不降氣血不能流通面帶煙容久之發生一切疾病如服此丸立見奇効如不信請先試用
（三）無癮人服之可以清補身體寬胸順氣利大便加飲食即小兒心煩纏人化服十丸病亦立愈有服過此丸者定知言之不謬
每盒二百〇七粒。大洋一元。半打五元五。一打十元。郵費一盒至一打二角。郵票足收不扣均備詳細說明書函索即寄。

清金保肺丸 五分多年咳嗽痰喘一元試用包每服八咳嗽服二三付即愈每盒廿付現大洋一元一盒全愈新得服外感三付即愈人不壞均可療治輕者一瓶重者二三瓶全癒

新方退雲散 每盒洋一元二角 此藥與衆不同不論火蒙氣蒙要臆何等

外治痢疾一粒丹 摘藥一粒納於臍中。上貼膏藥一張。快則一刻。慢則半點。術即止。妙不可言。大人用大粒五角。小兒用小粒三角。十至十六歲用中粒四角。

天津東省黃偉路 閻氏製藥所
總批發 駐奉經理處 城內鼓樓南 哈爾濱道外正陽街西頭 營口大平康里 江省南大街三合永 民新縣大街裕泰公 長春商埠四馬路泰和藥店 遼陽 義聚棧內 四平街驛 義順成 平康里恩順和 吉林河南街長盛東 志雲翔

援助時局經濟界受難 國際運輸株式會社之蹶起
國際運輸株式會社 資本金壹千萬元

本社設於大連山縣通二二一番地支店出張所及營業所設於大連、遼陽、奉天、撫順、安東、沙河鎭、營口、鐵嶺、開原、西豐、四平街、鄭家屯、通遼、洮南、泰來、郭家店、公主嶺、范家屯、長春、下九台、九站、吉林、敦化、哈爾濱、齊齊哈爾、泰安鎭、浦塩、天津、青島、上海、新義州、安達、昂昂溪、元山、神戶、東京等各地從事員有壹千餘名外並於世界各國重要都市有代理店及取引店基礎確實信用卓著之一大會社其主要營業如左
（一）海陸運送及辦理運搬營業
（二）倉庫保管業
（三）金融及辦理荷爲替（貨物匯兌）
（四）委託販賣業
（五）代辦通關手續敏捷
（六）包辦勞力
（七）關於直接或間接運送資金之供給
（八）關連前各項一切之業務
値此一般經濟界不振之秋更又因今回時局關係南北滿洲又南國爲極度不安金融陷于梗塞商業貿易杜絕本會社有鑑及此關、今特以其豐富資本與絕大信用不拘何國人一律平等特別誠實迅速親切及佣金之低廉爲旨供一般之需求打破經濟界之難緩和商取引上之不便積極的圖謀圓滿機會適宜敢稱一大福音望請各界幸勿交臂失之際此各自利用爲圖福利增進一大善策也
奉天支店 設於宮島町六番地（電話四四〇二番）

三井物產株式會社 奉天出張所
本店東京市日本橋區本町二丁目一番地 資本金壹億圓（全額拂込濟） 奉天市大西關
辦理品目
大豆雜穀豆餅 鐵道用品 自動車
電氣其他機械類 建築用品 洋灰
砂糖紙類麻袋麻系 五金 木材
化學肥料工業藥品 各種食料品 紅茶
海產物羊毛織物 中國靴地下足袋
人絹織物其他雜品
保險 火災海上自動車各種保險
電話 二五五〇 所長 二五五〇 穀物 二〇三五 保險通信 二二二一 雜貨 二〇七七 雜物 四三六八 會計

報面醫科大學

君不欲「長生不老」乎

德國古來之長生不老秘藥。今依科學之發明、遂得返老還童之長生仙藥。如結核衰弱。胃腸病弱。及婦孺之虛弱。一用此藥。則神効立著。

昔人頗信若以幼稚動物血液注入人體則能返老還童。即圖一六六七年英國神學士珂略氏由羔羊頸內動脈輸血之情形也。

古今世界各國之長壽者

中國天皇氏地皇氏第一『人生五十』與『人生七十古來稀』等句。大體謂今日人間之壽命。多樂有相當之長壽。幾爲一般人普通之性理。太古時代。中國有天皇氏。地皇氏長生一萬八千歲。西洋則有亞當。壽達一千歲。東鄰日本。有武內宿彌保四百歲等說。至今流傳。人多羨之。惟此說均荒誕不經。遽難憑信。至近世之長壽者。當十七世紀英國有一百五十三歲之農夫巴爾君。又格拉斯哥寺院建設者根丁喀君。皆全有一百八十五歲之長壽。德國有洛比諾夫人者。達一百十五歲。生前曾受馳名細菌學者梅朱尼哥夫君之訪問。以談長生聞。至東隣日本。寬政八年。在三河國水泉村有一農夫名萬平者。善保一百九十四歲之長壽。均有正確記錄。足資考証。著名之研究長壽法者夫飛蘭特氏。曾經斷言。略謂『人生之器官與其生活力。易於持續至二百年間。』蓋有實例可証。

長生不老秘藥 果爲何物?

昔秦始皇派人遍地尋求不老不死藥。人所共知。由今日之科學觀之。如彼之絕對不老不死藥。現尙到底難望。至長壽上有効力之藥。自古東西兩洋。亦均不乏。譬如中國有金丹。或呼謂丹者。在西洋則有巴拉塞爾士之長命藥。以及松謝爾梅爾伯之長壽茶等。皆屬此類。人曾多愛用之。今用科學的方法。檢驗此藥。則知或爲水銀與砒素之混合物。或爲麻醉藥『以太』之類。大半多屬有害無益之藥物。

不可思議的黴菌力 酵母之整腸作用

頗良藥爲德國向有一長壽。人所珍重。醫師對於所有疾病。無不先投此藥。藥名呼爲酵母。按酵母云者。係一種黴菌。各國學者熱心研究之結果。至今始發見該酵母含有可驚的有効要素。內科無論矣。對於小兒科皮膚科婦人科以及外科等諸疾病。有顯然的效果。足徵實例。即謂爲現代科學上最高最良之長生不老藥。亦無妨也。至其效果。實具多種。不遑枚舉。然對於種種疾病。能常見其共通且最顯著的効果。即爲整腸作用。此可謂爲長壽良藥之一重要根據。本年四月。日本有名雜誌『王』中。有一篇長生不老論文。內容說明即酵母之効力。就中載有實例。謂崎玉縣住人。姓太田。名矢十郞。現年七十八歲。向患胃病。肉落骨聳。手足惟餘皮筋。及服用『若素』僅一月餘。不但胃病全癒。肌肉亦增。顏色更漸變爲紅色。猶如壯年云云。

腸長則人壽短 除去其半尙可生存

抑人之衰老云者。即因組織身體之細胞。衰老枯朽。然衰老原因。係生有毒物質。鬱蓄累積於人體中。致細胞活力。漸次引起失勢減退故也。然則。右項有毒物質。從何而醞釀乎?。關於此事。法國巴士托爾研究所細菌學部長梅朱尼哥夫博士。曾於距今二十年前。已得一大發見。使世界醫學界驚嘆不置

衰老原因

梅博士就諸種動物詳細研究之結果。達到腸長則命短之事實。腸。即腸中之有害黴菌。自然繁殖而增多。毒素愈多。此毒素遂循環於體內。妨碍細胞。是以生命短縮。然而人之腸綦長。故其命輒短。人欲使其腸爲短。則到底爲不可能。但若能設法不使腸內繁殖右項有害黴菌。則人必能延長壽命。此爲梅博士『長生不老論』之骨幹。

殺黴菌之黴菌

梅博士未發見右說以前。及廿年前有一學者斯達爾。早已發見人糞中實存有害黴菌二十餘種。迄今發見更多數之新有害黴菌。縱不直接誘起疾病。至在腸內發生毒素一節。儼然有不可動之事實。足以証明。因便秘惹起頭疼及神經疼痛等諸種障故。多係此項毒素之所爲此說已爲世界一般學者所公認。由是觀之。可謂人腸以短爲愈。日本九州醫大三宅速博士。曾已根據切除腸官實驗之例。其論証謂縱切斷除去腸官半部。於生存上毫無任何障害。由是爲殺腸內有害黴菌計。一時風行服用乳酸菌。査此菌之活。有發生乳酸之作用。其乳酸有殺他黴菌之能力。曾幾何時。旣發見如上述之酵母。酵母之殺菌力。非乳酸菌所及。不但甚爲强烈。且有種種長處。除整腸以外。另有種種効果。究非乳酸菌之所能匹敵。

長年患慢性胃腸者 服用此藥立刻病癒

日本營養學界之權威東京帝國大學名譽教授澤村眞博士。早已着眼右項酵母之効果。重加研究。選擇酵母新種。力求其全成分之製劑化。竟得成功。一方由米胚芽除去纖維。抽出維他命及其他有効成分全部。與右項酵母相混合。發明日本唯一之酵素營養劑。定名謂『若素』

理想的腸內殺菌力

該劑之腸內殺菌。極爲强盛。依劑中酵母之一酵素作用生成乳酸。故其効力實爲永久的。不如乳酸菌之『菌一死即消滅其殺菌之力。且僅有短期間的効力而已』等之不便。足證格外進步。

其殺菌力非僅如此。尙有諸多酵素。有殺他菌之作用。又有如炭末之吸着作用。專吸收有毒物質以相排泄。但與一般瀉藥全異。絕無誘發副作用等事。此劑之催促通便（排糞）也。和緩而又確實。於防止發生腸內毒素之點。一無所遺。實可謂至完盡矣。

此劑性質。旣經如此。凡服用『若素』者。首先感覺整腸快適。如便秘立刻見愈。酒刺及蕁痲疹等。基於腸內醱酵異常之諸病。亦可以從而斷絕。

實驗報告二千例

此劑除右項殺菌酵素及整腸作用外。尙富於消化酵素以及英休林(Insulin)維他命。肝臟素（歡臟粉Glycogen）等貴重營養素。又酵母性質上。自爲含有對消化器有益有効之藥物。是以其靈顯。不但止於通便一事。如胃擴張。胃酸過多。急性或慢性胃腸加答兒。乳兒消化不良。綠糞及其他所有胃腸疾病。一旦服用此藥。則立刻見癒。

敝會自發售此藥以來。雖未逾數月。然陸續由各方接到感謝書簡。堆積成山。日本醫學界泰斗百合野醫學博士。豐島醫學博士。及其他著名醫師之實驗報告。已逾兩千件以上。誠足証此仙藥之神効而靈妙矣。

結核•脚氣•浮腫

且此劑有顯著的增進食慾。增進營養。並加增白血球。從而招來對疾病抵抗力自癒力之強大。對於肺結核。肋膜炎。腹膜炎。骨疽(Caries)等諸症有驚異的治療成績。又因飽含第二維他命。能治各種脚氣。更因有利尿作用。腎臟病浮腫亦可得奇効。其應用範圍之廣汎。効力之卓絕。無與比倫。誠爲筆舌所難盡。苟常用此劑至少能避免人生主要之大患惡疾。使衰老死期遲至。即得到長生不死。亦無所容其疑義者也

購買『若素』者須知

『若素』目下已由富有實力之三井洋行向中國南北各地著名入藥店開始批發售賣。各地人士隨時向各地三井洋行支店去函購買縱買一瓶。該洋行亦必加意包裝。對於郵送。負担完全責任。蓋三井洋行因『若素』効力偉大。故不惜爲顧客出此種便利的創舉至於藥價金票一元六角者可供一月服用價格亦非常低廉（記者附識）三井洋行各地支店如下。

上海四川路。三井洋行上海支店。漢口大平街漢口支店。北京東單牌樓總布胡同北京支店天津日本租界天津支店。長春室町四丁目長春支店。奉天郵局私書函第四二號奉天支店。哈爾濱水道街哈爾濱支店。大連市山縣通大連支店。青島堂邑路青島支店。滿洲代理店日本實業株式會社其他各地大藥房皆有出售

春節聲中 城內外 小寫眞

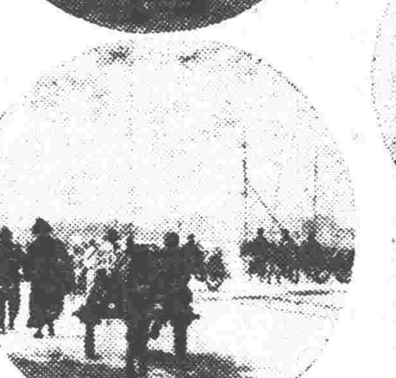

攝影地點 ▲右列由上而下、……渾河堡、小西關、皇姑屯、小西邊門外公園▲左列由上而下……太清宮附近、滿鐵公園、國際運動場附近、

于澂深有意 急流勇退

吉林軍剿匪司令于澂深、自進擊丁軍失敗後、雖經援僑日軍佔哈北滿時局告一段落、然日軍北進、純係護僑目的、初與于軍作戰絕不相關、此爲于司令於任務上不無所愧、茲足于氏決意急流勇退、已于九日過長回吉、曾語新聞記者、大致略云、擬回吉後、呈請熙長官賜假、旋赴湯崗子靜養云云

各關商會恢復後 均稱事務所

總商會近爲本會各關商號、便于接洽諸種事務計、特將各關之分會、再行恢復成立、但查係均稱奉天市總商會第幾區事務所云、

北平綏靖署編組

北平歸客談云、北平張學良將副司令部于一月廿八日改爲北平綏靖公署、榮臻爲參謀長、吳家象爲秘書長、朱光沐爲總務處長、葉弼亮爲秘書處長、沈振榮爲經理處長、湯國楨爲副官處長、顏文海爲軍法處長、劉榮結爲警務處長、周濂爲軍務處長云、

在案、乃迄今多日、造報者尙屬寥寥、頃特通令各縣、着即趕爲造報、以憑核奪云、

熙長官電告 派兵往哈

自反吉軍潰退賓縣後、哈埠全市漸次平穩、頃得確息、吉林長官熙洽、特派該省警備第二旅長李文炳、率隊三營、並帶機關槍大炮、於八日午後四時、馳往哈爾濱、担任保安刻間省府亦接到電告云、

省府催報預算

臧式毅省長、以各縣地方收入支出之預算、早經訓令造報

奉黑通車乘客漸多 每日加車一輛

東北交通委員會與滿鐵聯絡開行之奉天齊齊哈爾間直通客車開行後、成績極佳、近因中東鐵路南部線西部線、均行不通、致該直通車旅客益行增加特由滿鐵於春節後起、每月將該直通車之第二十七列車加掛客車一輛、以資多載旅客云、

于芷山部分配防務

東邊鎮守使于芷山部、調防奉山路線、已誌本報、茲經調査于芷山調奉山路者爲步兵六營、騎兵兩連、分編兩支隊于自任第一支隊長、駐大虎山第三團團長田德勝任第二支隊長駐台山縣城、業將所部支配

天氣豫報

北東風 十一日 晴後曇

二月十日之溫度 平均 零下十三度九 最高 零下八度〇 最低 零下二十度一

瀋水小新聞

搶案破獲

東關小字什街北胡同李景棠家、於舊歷年前、被搶去饑物皮衣服多件、即報告太平胡同分所所長王景聯、於九日王分所長帶警在小東關下頭某成衣舖內拿獲正犯一名、並贓物一併送分局法辦云、

查獲偷兒

大西關利升慶胡同、住有劉家三者、年在弱冠、因無正業向以偸竊生活、九日下午四時

餘、正在附近行竊之際、被警察警見、即行捕獲、送往警局罰辦云、

白晝丟馬

小東邊門外住戶苗某、久以販賣零林稭爲業、家養大車一套、馬兩匹、於月之六日下午二時、被賊人入院、將黃色驏馬偸去、及家人查覺、賊人早已無蹤云、

抓獲會局

北市場內天裕公司會局、于舊曆除夕日起、倚勢力開賭、事爲十分局所知、當派李黃常各局員、會同北市場分所長李國祥、帶警十餘名、于九日將該會局局東與賭徒共二十四名、一併抓獲、帶分局訊辦云、

因貧自殺

小河沿南大樹林內於九日發現一無名男子、衣服襤褸不堪想係因貧所逼、自縊而死、經巡警驗視始抬行埋云、

發現路倒

大東邊門外黃土坑分所管界、土字胡同門牌二百三十二號門前、于昨九日晨、發現男屍一具、身着短灰衣、四肢均現有嗎啡針眼、似爲毒發身死

查獲烟土

九日晚奉山路到撫順車站之西來第一〇二次客車、于旅客下車之際、陡被查站之憲兵、于行李房間、查獲煙土共計四十包、因土販無蹤、當將贓土送往分所辦理云、

分賞商團

此次春節經王桐軒商團長、分請省府、及市政公署核准分別給賞、據聞如下、(一)臧式毅省長、賞每商團員各六角、(二)市署趙欣伯市長、每人賞現洋一元、(三)王桐軒團長賞各分隊每人小花生一斤、秋子梨一斤、(四)每分隊部借接濟六十元、均行分發各商團員云

無疑、當經該管分所、電知法院、派員檢驗、以便掩埋云、

北關火警

大北邊門外沙土坑住戶蔡成金家、於九日晚因焚香不愼、致發生火警、一時火光冲天、濃烟大作、後經該地巡警報知各消防隊、及赶到竭力施救始滅、損失廂房兩間云、

因賭鬥毆

大北關火神廟前、住有王某者、因舊曆新正、無所事事、招集多人在家大推牌九搖圖漁利、正在興高彩烈之際、與押牌九朱某先行口角、繼竟相互毆打、致破血出、經人勸解各不相下、双方往警所理論云、

營口至溝幫子間 客車即通駛

奉山鐵路業將全綫行駛客車已誌昨報、茲聞該路之支路、溝營綫亦定于日內、行駛客車及貨物列車、路局方面正在計畫組調車輛中、又該綫各站之路警、亦于十日、由瀋警段、暫行調撥五十名、前往服務云

錦西郵遞仍未通

奉天至錦州之郵遞、早經恢復、至錦州以西關外各縣之郵遞、頃查因奉山路尙未西開、故未能恢復、此間郵局均不接收向該地郵件包裹滙兌云、

王殿忠軍出動田庄台

王殿忠由江省開往錦溝綫一帶駐防、現悉已經開拔、完全到達防地、省當局特指定在營口設立司令部、王氏頃已遂令籌備成立、電報各方云、又訊在營口之王殿忠軍、現因田庄台方面胡匪猖獗、特派隊四百名、前往該地帶開始痛剿、以靖地方之治安云、

奉山鐵路全綫 設地務段兩處

奉山鐵路局、現爲便利辦理地務起見、特將全綫劃設地務段兩處、(一)奉溝地務段、仍在皇姑屯站、前錦瀋地務段舊址、管轄區域、自瀋陽東邊門車站起、至溝幫子站、東揚旗止、大通支綫在內、(二)溝榆地務段、段設在錦縣車站、管轄區域、自溝幫子站東揚旗起、至山海關站止、溝營、錦朝、兩支綫在內、

各地駐防云、

張于定於 日內來省

蒙邊督辦張海鵬、東邊保安司令于芷山、日下分担剿匪、地方安堵、因新國家成立在即故張于兩氏定於日內搭車先後來省、以便等候參加會議云、

警務員調處服務

奉山路總站分所警務員、張仍良、爲前北甯路警教練所優等生也、今爲該路當局所器重、于九日特行調歸總局警處服務、以便襄理全綫警政云、

救濟劵待發 農商貸欵第二期

官銀號發行之農商貸欵、減輕利息、緩追本利迭次通告、頃得消息、現在王桐軒會長、商諸官銀號、決計再發第二期救濟劵、一千五百餘萬元、積極籌備待發、以救農商云、

救濟院長辭職內幕 因前院長虧欵 職員薪餉六月未發

奉天市救濟院長趙時敏、現已辭職、遺缺暫由趙欣伯市政署長兼代、茲查該院長辭職之原因、緣前院長祖憲廷、耿西園二氏、在任時代、虧欵六萬餘元、而職員薪餉、已六月未發、一切院政、不但無從發展、且現狀亦難維持、不得已唯有出辭職之一途云、

失業職工 登記者甚夥

奉天市長趙欣伯氏、以工廠停辦、商戶歇業以、致失業職工爲數甚夥、生活難謀、無以支持、擬定一律設法維持、遂通令各職工、迅速來署報名登記以備維持、故於此十數日之間失業職工赴市署登記者已達二百餘名之多云、

游擊隊集合訓練

省政府爲編游擊隊、派和田勁爲隊長、已誌本報、茲聞此項隊兵、業經各縣考試、先後送省、現在前兵工廠內撥一部房屋、充作營舍、編制訓練云

商團經費 市署未發下

奉天市商團經費、外間屢傳、已由市政公署發下、(二月份)茲據確訊、此項經費、雖迭次派員向市署請領、但因無欵、迄未領下、因此之故、商團派員向各商湊錢、頗受影響云、

賣氣球的倒霉 繩斷飛昇天空

省城中街、每屆新春、街衢售賣玩具者頗多、昨(九日)下午二時許、有一賣汽球小販、攜一小籃、在籃上繫大小氣球二十餘個、不知因何、將總繩磨斷、一時二十餘個汽球、飛向天空、而賣汽球者、尙未睹及時見路人、均仰首天空、互相瞻笑、俯視籃中、則氣球均不翼而飛、無可奈何、只徒呼倒霉耳、

顧問參議諮議 在顧問部辦公

省政府擬設參議廳、已誌本報、茲聞省政府籌設參議廳、並未實現、現設立顧問部、已布置就緒、所有顧問參議諮議等、均集在顧問部辦公、以期集思廣益云、

搶

◆城北于林堡村住戶胡芳盛、於九日徒步進城、往親戚家拜年、行抵二白子黃土嶺上、被二匪人劫去大洋三元五角後、胡某自認晦氣而返云、◆城北瀋陽縣第八區界、寒坡嶺村、農戶杜姓家、於八日突來胡匪六人、各持手槍闖入屋內、搶去大槍數桿、財物值百餘元、臨走綁去人票二名、及至警所得信前往追剿、竟未捕獲云、

奉山路局仍望舊員歸來 點驗專車赴榆

奉山路局、頃因全綫即將駛車、所有錦縣迤西、各站之員工、迄未歸來服務、前曾傳有逃赴關內者、一律送出關外任職、旋因他故中止、該路當局有鑒及此、特飭點驗員了委員等、搭乘專車、前往榆關迎取是項職員、聞該次專車于十日晨、已還過綏中西上云、

瀋海路 上月收入 七十九萬餘元

茲據調査、瀋海路上月份收入、計客車十五萬五千四百三十六元、貨車六十四萬一千二百四十四元五角三分、共收入七十九萬六千六百八十元五角四分云、

漁業稅劃歸 縣署徵收

財政廳長趙鵬第、以漁業稅局專事徵收漁業稅、茲爲縮少範圍、節減經費起見、將漁業局名目取銷、所有漁業稅劃歸縣署征收、業經財政會議決定、三月一日即可施行云、

省農會常務 理事改選

省長臧式毅以各縣田賦捐原分四等、按則捐納、茲以地畝雖分等則、而價格不同、以致捐稅難於統一、擬將田賦捐改定新章征收、畝捐按照等則每日地價多寡、徵收名爲土地稅云、

教育廳經費 預定月支一萬元

奉天教育籌備事務處、業將籌備事項、擬定辦法、呈報省政府、聞省政因教育廳恢復在即、特預定教育廳經費、月支一萬元云、

津浦路工 在濟南阻車

濟南訊云、津浦路工人驅逐楊毅、要求發欠薪、改善待遇運動益擴大、濟南除警務外、其餘車務機務工務電務及大槐樹工廠工人全參加、共約四千人全路在濟設代表後援會、係沿路十三個事務所代表組織、每所代表一人、二三人不等、廿七日夜津浦路特別黨部有電到濟、謂楊已離職、改善條件務、工人後援會以答復含糊、大爲不滿、廿八日早全體罷工、大槐樹工廠工人亦到濟、結集合津車工電各工人共三千餘人齊集車站、組織維持隊、持木棍維持站內臨時治安、推代表向車務總段長方伯麟交涉、請撥車輛、以便入京請願、方不致負責、工人自動由工廠將新修卅一號機車及車皮四輛駛至車站、預計他處尙可湊十餘輛不足應用、長九時二次車由浦抵濟、工人即扣留該車、方伯麟力勸工人採取和平辦法、並召集機警兩段長、工程司、工廠長開會、議決以車機工警各部人員名義、致電部、局、報告情形、請示辦法、並勸工人候覆電再行不遲、韓復榘聞訊派警備司令雷太平到站、勸其勿阻礙交通、工人乃放二次於下午二時五十八分北開、共誤點五小時、旋車務段接浦口車務處來電、謂路局與工人代表和平商妥條件、工人以未接委員長來電、仍不認可、五點半浦車由平抵濟、誤點八小時、有平黨員救國請願團二百五十餘人、及各工會請願代表十二人乘坐、請願目的爲請黨國要人團結對外貢獻新黨政意見、成立北平總工會等、工人陸相當開會議決、將所備之車四輛掛上、該車、各組組長三百餘人、先乘此車赴浦、各工人俟他車來再續登、工人乃散去、各組長遂登平浦車、至七點二十五分南開、又訊、津浦工人所提條件、一、發給房金、二、規定欠薪辦法及發放時期、其條件在可能範圍內核准、將楊毅明令撤職、午後由車機工警電各段長及各工廠長、代爲聯名電路局請示、迄二十八日夜尙未接復電、工人以各組長已赴浦、決俟來電、如路局無圓滿答覆、仍全體南下、前正搜集車輛、積極準備、

吳佩孚抵北平情景 張學良赴車站歡迎

北平訊云、久別舊都之吳佩孚氏、兩月前由四川取道西北東來、前夜由大同抵張家口、於昨日下午一時一刻抵平、張學良氏偕全城重要官吏五百餘人、到站歡候、吳氏即於盛大歡迎裡乘瀛車赴什錦花園行轅休息、張氏並於昨晚七時在順承王府爲吳氏設宴洗塵、茲分誌其詳情如左、

●●●●由綏遠過大同來平 吳氏乘專車於二十九晚十二時離包頭、三十日上午八時到綏遠、綏遠省主席傅作義等到站歡迎、並在省府設宴爲吳氏洗塵、三十一日晨由綏赴大同、接見閻錫山之代表邱仰濬等二人、未多停留、即於當日下午三時開車、五時到張家口、察哈爾主席劉翼飛、亦在省府設宴招待、九時歷道車載一部衛隊先開、專車即於十時啓行來平、

●●●●車站戒備傾城歡迎 平中前夜接得電報、吳氏專車即夜十時由張南下、預定昨晨五時後可以到達、綏靖署據報、即由副官處長湯國楨馳赴西直門車站佈置一切、由綏靖署衛隊營一營、由西直門至車站一帶、佈置警衛、此外並樂隊一連、到站歡迎、到站歡迎者皆給紅條一枚、否則不准入站、藉示限制、迄天已破曉、車尙未到、旋接報因中途專車、改在歷道車前開行、時間耽擱甚多、須一時左右始到、九時後而歡迎者絡繹到站、吳氏舊屬更皆凌晨而至、計有譚慶林、李倬章、彭壽莘、王汝勤、熊炳琦、潘丹庭、張學彥、李秀峯、杜節義、勞之常、白興亞、張聯芳等三十餘人、張綏靖主任於一時五十分到站、身着軍服、精神極佳、平津衞戍司令于學忠、綏署參謀長榮臻、秘書長吳家象、萬福麟、鮑文樾、市長周大文、公安局長鮑毓麟、憲兵副司令邵文凱等、平市文武官吏、亦紛紛到站迎候、此外尙有馮玉祥之代表秦德純、程希文、湯玉麟代表黃振鐸、商震代表李曉滄、山東同鄉會代表崔麟台等、及商會各團體代表等迄五百餘人、傾城歡迎、呈空前之盛況、

●●●●專車抵站吳張會晤 下午一時一刻、吳氏專車入站、樂聲大作、張學良于學忠首先登車、致問候之意、略談三四分鐘相偕下車、歡迎者乃紛紛擁前道候、氏著淺藤色綢袍、青緞馬褂、戴皮帽、兩頰削瘦、殆入老境、加以沿途風塵、面容益見憔悴、惟兩目之稜稜威光、仍不減當年耳、因人多擁擠、吳氏欲還禮而不可得、祗微笑示意、旋即偕于學忠共乘一車、開往東城什錦花園行轅、

●●●●對記者談共赴國難 記者赴行轅謁吳、吳氏謂今承新聞界諸君遠道來迎、實不敢當、兄弟想改期約諸位詳細談談、將本人離北平數年後遊歷西部經過向諸位報告、本人此來、完全以平民資格、一訪故都、擬便道返蓬萊故里、但在平或有短時間耽擱、現在外侮日迫、乃國亡種滅之緊要關頭、凡屬國人均應坦懷相見、共赴國難、在途聞上海事件、實爲痛心一來、今晚當親訪張副司令、張副司令、又屢有電報催促東來、謝厚意云、又與吳氏由川同行來平者、計有張方巖、趙心如、劉泗英、白品清、張瑞峯、趙子賓等、以及其徒手衛隊一千一百餘人、吳夫人及其孫公子等前日業已到平云、

美使抵南京 英使即南下

南京訊云美使詹森二日午由平抵京、即訪外交當局、對中日問題、有所談商、北平訊云、英使藍博森請假返國、行至長春復南下、因聞滬變、由大連折回北平、茲悉藍使因政府令調查上海事變情形、擬日內離平南下赴滬、惟行期尙未確定、

行市 十日

條銀標金

倫敦銀塊現行 一九片八分五
全 遠卯 一九片二分二
紐約銀塊現行 二九仙八分五
孟買銀塊現行 留比 分
上海標金 午前 午後
開行 六五〇、〇〇
下市 六六一、五〇
大價
小價 六三一、〇〇

中外匯兌

英美滙兌 三弗四仙八分一
美日滙兌 三五弗四仙
美國上海滙 三三弗四分三
上海東滙 賣 兩分 買 兩分
上海美滙 賣 弗分 買 弗分
上海英滙 賣 先片分 買 先片分
瀋陽城內滙兌
現洋票滙上海
現洋票滙申銀
金票滙申銀
現洋票滙天津
大連滙上海
大連滙煙台
營口滙上海
安東滙上海

各地錢鈔

瀋陽 日站金票對現洋 午前 午後
開行 下市 大價 小價 妥數
●同現洋對金現行 一點 二點 三點
●鈔票對現洋票 十一點 十二點
開行 下市 大價 小價 妥數
●全現行 十點 十一點 十二點
●城內錢鈔 現大洋換奉小洋 金票換現大洋 鈔票換現大洋 哈大洋換現大洋 天津中交票換現大洋

大連 鈔票對金票(午前市) 近卯 遠卯
開行 六九、一〇
下市 六八、五二
大價 六九、八〇
小價 六九、〇〇
妥數 一七五萬
●同現行(午前)(午後)
九點 六八、九〇 一點
十點 六八、三〇 二點
十一點 三點
●鈔票對小洋錢現行
●現洋對小洋錢現行

安東 鋼平銀對金票 午前 午後
近卯開 九六五、〇
又下市 九七〇、〇
遠卯開
又下市

開原 金票對現洋票 午前 午後
近卯開 遠卯開 又下市 又下市 妥市
●同現行 九點 十點 十一點 一點 二點 三點

長春 金票對大洋票現行 ●鈔票對哈大洋票現行 ●金票對吉官帖現行

哈埠 哈大洋票對金票現行 午前 午後 十時 十一時 二時 三時

營口 金票對爐銀現行 ●鈔票對爐銀現行 ●爐銀對金票現行

各地豆粮

瀋陽 日站大豆(百斤大洋價) 午前開市 午後下市
二月 三月 四月 五月 妥數
●同午後閉市 下午下市
二月 三月 四月 五月 六月 妥數
●期米(滿取)一包金票價 一等 特等 二月半日 三月一日 三月半日
●城內豆糧市 大豆 豆餅 豆油 白小豆 紅小豆 花小豆 吉豆 台豆 青豆 麻豆 豌豆 粳子 谷子 麥子 糜子 稻子 大麥 小麥 高粱 包米 粳米 元米 小米 江米 勝米 稻米 粱米 秫米 芝麻

大連 大豆(百斤鈔票價) 午前開行 午後開行
現帶袋 四、九〇
不帶袋
二月底 五、一八
三月底 五、一五
四月底
五月底
六月底
●豆餅(壹塊鈔票價) 午前(開行) 午後(開行)
現行 一、七三〇
二月底 一、七三五
三月底 一、七六〇
四月底 一、七八〇
五月底 一、七七〇
六月底
●豆油(壹箱鈔票價) 午前(開行) 後午(開行)
現行
二月底 一三、〇〇
三月底 一三、五〇
●高粱(百斤鈔票價) 午前(開行) 午後(開行)
現行 三、〇五
二月底
三月底 三、二〇
四月底 三、三〇
五月底 三、三八
六月底

開原 大豆(壹斗、洋) 午前開行 午後開行 二月底 三月底 四月底
●高粱(全上) 午前(開行) 午後(開行) 二月底 三月底 四月底

四平街 大豆(壹斗現洋價) 午前開行 午後開行 二月底 三月底 四月底
●高粱(全上) 午前(開行) 午後(開行) 二月底 三月底 四月底

公主嶺 大豆(一斗現洋價) 午前(開行) 午後(開行) 二月底 三月底 四月底
●高粱(全上) 午前(開行) 午後(開行) 二月底 三月底 四月底

長春 大豆(一石鈔票價) 午前開行 午後(開行) 二月底 三月底 四月底
●高粱(一石鈔票價) 午前(開行) 午後(開行) 二月底 三月底 四月底

哈埠 大豆(甬特哈洋價) 午前開行 午後開行 二月底 三月底 四月底
●大麥(同上) 午前(開行) 午後(開行) 二月底 三月底 四月底

國外商品

●美國綿花(價二十錢)(跌)
三月卯 六、五五
五月卯 六、七五
七月卯 六、九一
十月卯 七、一一
十二月卯 七、二七
一月卯 七、三五
現行 六、四五
●印度綿花 圓 錢(漲)
維吉印 留比分
謀拉印 留比分
高魯印 留比分
●大阪明綿線行(壹捆金票價) 午前(開行) 午後(開行)
二月底 一四三、〇〇
三月底
四月底
五月底
六月底
七月底
八月底
●大阪綿布綫現行
龍 四、九五 鵝鳥 四、七五
軍人 五、七〇 福助 一四〇、〇〇
顏細 三、三一 扇衙 一四三、〇〇
白羊
●神戶豆餅
二月底 三、八九
三月底 三、六八
四月底
五月底 三、〇五
六月底 二、九八

王司令蒞營後彙誌

招集鄰縣公安隊長 討論剿匪春耕事宜

【營口】警備司令王殿忠、前奉省長電令、由黑龍江調防營海一帶、於月之二日抵營、市內各機關各法團及士紳等、假瀛海樓開歡迎大會、蓋王司令志在剿匪、救人民於水火之中、故於七日、召集海城蓋平遼陽各縣公安隊長等、在司令(三江會館)會議、討論對於胡匪如何兜剿、使匪不留隻影、及各縣農民當此春耕伊邇之時籽種如何籌辦、牲畜如何補充、經過長時間、研究種種辦法云、

王司令佈告

警備司令王殿忠、蒞營伊始、惟恐市民驚疑、及不肖之徒、藉該軍名義、在外招搖、特出佈告、使衆週知、其佈告如下、黑龍江暫編警備步兵第一旅司令部第五號佈告、照得去歲入冬以來、盜匪四起結夥成群、搶掠殺燒、爭城奪地、行人裹足、商民爲空、百畝之家、頓成餓莩、十室之邑、咸爲蹇貧、老稚流離、婦孺四散哀哀生民、靡有孑遺、本司令統軍多年、解甲三載、本志樂守田園、堅心不問政事、顧此桑梓之亂、豈忍坐視、而不援、當即樹立義旗、糾合同志招募健兒、以清妖孽、方組成軍、即奉濱江張長官命令、遠移龍江、剿除匪患、去未调月、龍江匪患悉平、省防安謐如堵、方成奏凱之功、旋奉省長賊命令、自龍江開抵大虎山一帶、保護鐵路安全、藉剿附近之匪、未逾旬日、頑梗之輩、盡皆殲弭、其餘者已聞風遠遁、洮竄無踪、黑山縣大虎山各地、均現爲清平之世、總計我軍到處、縱橫數千里、戰鬪十餘次、無往不捷、無匪不克、因之又奉省長賊命令、南來營川一帶、保維持地方治安、凡屬營屬、各國僑民、必當盡力保護、惟營川乃桑梓之地、父母之鄉、今復奉命南來、大遂初志之願、誓必立清地方匪患、救同胞、於水深火熱之中、而旋慈宗旨、純以地方爲前題、以民命爲邦本、凡屬地方幸福、無不竭誠力作、方不負我地方父老兄弟希望本軍之熱誠、惟土匪一節、擬定法外施仁、査匪之爲匪、初心未必不善、或爲事迫、挺而走險、及知後悔、法律又所不容、將錯就錯者有之、本司令生自鄉間、倘中隱情無不洞悉、倘能改過自新、准其派稍明時務者、來部面陳、刀買牛之意、本司令素以寬大爲懷、無不格外體恤定當不咎既往、倘仍怙惡不悛必極力痛剿、恐噬臍莫及、是非兩途不難立斷、望勿因循自誤、致干罪戾、至於軍紀風紀、已經三令五申倘有不法之徒、在外招搖、藉端滋擾、或假冒本軍名義招募新兵等事、准予扭送來部、定行從重嚴懲、決不姑寬、務望我父老兄弟各安生業、勿聽謠言、妄自驚擾、本軍民一體之精神、爲地方一致之協助、本司令有厚望焉、特此佈告、其各凛遵、切切此佈、司令王殿忠廿一年二月八日、

歡迎司令之經過情形

事變以來、萑苻四起、而營口附近爲尤甚、河北一帶、十室九空、非但春耕無望、即目前之生活、亦艱於互顧、是眞慘不忍言、而不可收拾者矣、幸王司令在黑山大虎山一帶、剿匪功成、蒙省長派遣來營、以滿四境、所以王司令下車伊始、即令所屬、分防田庄台牛莊等處、及營口近郊、防備周密、商旅安謐、將來之高枕無憂、可拭目而待矣、是以本埠各法團有感於衷、發起歡迎王司令於瀛海樓、是日賓主聯歡、盛極一時兩方到有七十餘人、席間互有勸勉、玆將雙方祝辭及答辭披錄於後、

王司令席間演說

鄙人統軍十載、解甲後、本志樂守田園、堅心不問政事、不意本歲入冬以來、我遼西地方、盜賊四起、結夥成群、搶掠殺燒、到處皆是、行人裹足、商民爲空、老稚轉乎溝壑、壯者散於四方、生民何辜、遭此浩劫、鄙人不忍我遼西民衆坐此塗炭、乃樹立義旗、糾合同志、招募健兒、誓清賊匪、當此之時、新兵未加訓練、財政又爲奇窘鄙人以大無畏之精神前去作之不避艱難不數日得健兒數千人方組成軍四奉濱江張長官命令、遠移龍江、剿捕匪患、以訓練未久之隊伍、冒寒無怨整之服裝、隆冬遠行、罪裕不沿途之中、不犯秋毫、既抵龍江、精神奮搏、未逾週月、龍江匪患悉平、省防安寧、如堵、方成奏凱之功、旋奉省長賊命令、自龍江開抵大虎山一帶、保護鐵路安全、兼剿附近匪患、未逾旬日、頑梗之輩、盡皆殲弭、其他已聞風遠遁、洮竄無踪、黑山大虎山等處、均現爲清平之世、總計我軍到處、縱橫數千里、戰鬪十餘次、無往不捷、無匪不克、又奉省長賊命令、南來營川一帶、竊想營川乃桑梓之地、父母之鄉、今奉令來守斯土、大遂初志之願、是誠天假之便、得有報我地方父老兄弟之良機、誓必立清匪患、救同胞於水深火熱之中、凡屬民衆幸福、無不竭誠力作、以符我父老兄弟希望本軍之熱誠、鄙人之宗旨、純以地方爲前提、以民命爲邦本、及保護各國僑民、維持營埠治安、其他非軍人範圍之內、概不過問、至于軍紀風紀、已經三令五申、倘有不法之徒、假冒本軍名義、在外招募新兵、並不良份子、滋擾民衆者、准其扭送來部、必從重嚴辦、決不姑寬、伏思鄙人幼年從軍、服務外省、對於桑梓、勞績毫無、今雖南旋、寸功未建、即蒙各界諸公、破格優遇、盛饌相加、是誠受之有愧、而却之不恭、惟願竭盡棉薄、以報諸公之盛意、今日相聚一堂、逢此盛宴、實在榮幸之至、才爲不勝感激、現值新春在即、鄙人無所敬獻、惟有預祝諸公新禧、福德無量、

歡迎祝辭

今天是歡迎王司令及各位將校蒞營的歡迎會、鄙人等參列末席、非常榮幸、但是在這歡迎的時候、鄙人等一方面祝賀王司令及各位將校的毅然決然、爲我們扶除小群、並希望照我們標語所期冀的堅持到底、願告最後的成功、一方面又觸有深一層的感想、我們不揣冒昧、願在司令面前、表明一下、不過我們的學識淺薄、見地不周、姑將大者、略談一二、說的對與不對、要請王司令及在座諸君原諒、是我們最盼望的、那末我們所感想的、是什麼呢、就是由去歲九月十八日、事變以來、我們東北民衆、驟然的感覺一種惶恐、紛亂的情形、猶在目前、一般不逞之徒、挺而走險、安善良民、日有數戮、尤其是遼河流域的民衆、差不多十室九空、請想這樣情形、悽有多麼可慘可痛呢、將來眞是不堪設想、正在這千鈞一髮的時候、我王司令不忍民衆的顛沛流離、竟爾毅然決然、犧牲一切、不惜個人的辛苦、不計許多的勞粹、立幟營演、招集同志、誓欲掃除匪患、爲民衆作一安全的保障、爲東北作一第一的奇人、請看這種志願、是何等的偉大、這種心理是何等的慈愛、所以義旗一舉、響應四方、不數日即成軍旅、若非大義凜然、那有這樣的效果和這樣的成功呢、至于王司令在吉江的功績、昭昭在目、勿須贅述、所以移駛大虎山、斃匪二三千人、故蒙上峰嘉許、立予以掃蕩近境之重任、坐鎭營口、又正當河北一帶、匪患充斥的時候、良民又待救如望雨的當兒、司令一臨、儘可高枕無憂、所以說一方面除歡迎而外、並希望民衆理想的安全、請司令予以標語的實現、一方面又祝賀轄境的同胞、及我們營口商民、得遇救星、今天雖然是歡迎王司令、也可以換一句、是慶賀自己、因爲時間太短、鄙人亦不便多說、就此祝賀、王司令及各位將校健康、

千餘匪擬襲鐵城 八里庄賑家屯均已破

【鐵嶺】金山好、亞洲、方振國等三幫聯合匪衆一千三百餘名、遍擾鐵城東方一帶、並揚言擬襲縣城、又於八日午前三時許、有三百餘匪結成一隊襲擊八里庄、破壞公安分署、及村公署、劫掠一空、至八時許退去、又一千餘名之主力部隊、於八日午前八時、進入得勝台東、賑家屯、在此取朝食、擬進逼縣城、正在戰備中等等報告、傳至本埠、日警署乃急配警官于得勝台、日下與守備隊協防中、再聞該匪團攜有迫擊砲六尊機關鎗三架云、

財務處認眞收稅

【鳳城】財務處長郭紱三氏自蒞任以來、對於地方稅收、極力整頓、闢內部組織、分二課八系、行將發表、一切用人行政、一秉大公、嚴諭自巡、不准營私舞弊、對於各項稅收嚴查偷漏、實行認眞收稅云、

各要人紛紛赴哈 接收機關或辦善後

【吉林】軍政廳廳長郭恩霖、頃奉長官命令、赴哈辦理哈爾濱軍事善後、事宜、業已前往、離任期間廳務委由第一處(參謀處)郭宗翰代理▲

又財政廳孫廳長、爲辦理前賓政府財政廳接收事宜、玆派本廳第一科藏發股股長于霖作赴哈接理、

永衡官銀總號孫督辦、爲接收濱江分號事宜、玆派會辦春樹藩前往、

吉林憲兵大隊長張鮮庭、於春節後七日、晚車赴哈、布置陸軍警察事宜、▲

又警備隊第二旅旅長李惟一於七日晚車、帶部隊全旅赴哈壞防、李氏玆經長官派爲濱江警備司令、防守濱江哈爾濱地帶、▲

電燈廠劃歸市府

【長春】市內電燈廠、向由永衡官銀分號承辦、自市政府成立後、市長金璧東氏以電燈一項、關係重要、爲辦事敏捷起見、特呈准長官公署、將電燈劃歸市府管轄、廠長則仍由吳世澄充任、副廠長則以市府第二科長郭承厚兼理云、

燭火失愼 燒去狐仙堂

【長春】東門裡城門樓上狐仙堂、每届年節、一般無智男女、前往焚香禱告者、趨之若鶩、詎意本月七日、即舊歷初三、晨三時許、因燭火失愼、時値深夜、人多睡入夢鄉、愈燒愈熾、幸經附近崗警瞥見火光、急以電話報告消防組、經全員出動、移時救息、僅焚去城門上狐仙堂一間、附近住戶未遭池魚之殃、亦云幸矣、

新春花絮錄

【長春】本埠地處三省中樞、人口亦繁、歷年慶曆新正、因商民積習、互相拜祝五光十色、熱是熱鬧、今歷因時局影響較往年異常冷淡、玆將新正情況列下

▲禁放炸炮 市公安局局長孫仁軒氏、以商民積習、每屆年節、輒以燃放炸炮爲驅禍逐邪之舉、似此迷信瀆神、殊有妨碍治安、曾於舊年前佈告禁止是以除夕之夜、商民竟無一擅行燃放者、

▲各機關休假 本埠各機關、如市政府、權運局縣政府、以春節之際、各人循例慶賀、故特放假三四日不等、惟以銀行假較多、市公安局因負保護地方重責、故未放假、

▲梨園活躍 新市場新民戲院及四道街龍春茶園、在平時顧曲寥寥、玆以歷新正、商民有暇、多赴梨園消遣、是以各該戲院近數日來、因不利市三倍云、

熙長電慰各將士 『祇憑單騎受盟 快與諸君痛飲』

【吉林】熙長官於月之六日(舊正三日)致前方于司令諸將士電報宣勞慰問、其電文曰、春回黍盡、正三朝獻頌之時、患在蕭墻、値旁午軍書之會、進房蘇以迎暖、念壁壘之多寒、千里傾心、幾番翹首、願化紅羊之刼、祇憑單騎受盟、定然白獸之香、快與諸君痛飲、熙洽麻印、

魯達伊局長辦事不安 或將被召還罷免

【長春】東鐵寬城子站長懿羅次拉夫氏、因於日軍調哈當時、任意離職逃亡、於七日被管理局罷免、再魯達伊管理局長、亦被本國召還、或將罷免云

日洋發現僞造

【琿春】本埠金融之流通、最以日洋爲重、所有買賣交易、概用金票爲本位、玆査市內行使五十錢之日洋、忽于近日發現僞造者甚夥、稍不注意、即受欺騙、其僞幣純係銅質、以致形狀花紋、亦均相同、但有一日字、略有差別、眞幣之日字較小、僞幣者甚大、似日字形、頗易辯識、轉誌之、望各注意云、

小綹行竊未遂

【琿春】本埠西門外華尖子地方、爲街市要衝之處、一月三十一日下午二句鐘時、有一鄉民郭某、(名未詳)購買鹹魚正在檢選之際、適伊身後、有一嗎啡漢、向其衣內掏兜行竊被郭某發覺、緊將竊犯捉獲、欲扭送公安局懲辦、而該犯百般央求、并經傍人解勸、代爲緩頰、遂行釋放、未致送懲、該犯即行竄逃云、

陳委員長晉省

【遼中】本邑自治委員會委員長陳蔭翹、被選之後、主辦地方自治、頗收成效、深得極峰之嘉許、昨因遼中縣長係代理、省府調陳委員長赴省、爲考究縣長之職、據各方面觀測陳委員長才高百里、此次奉調赴省、定有縣長希望云、

旅順新聞

▲違犯警章 市內十年町、慶順德粗雜貨商主人魯樂軒、於陰歷正月初一日、午前三時許、爲開市燃放炸炮、興高彩烈之際、被十年町派出所巡查聞聲奔去、將魯某帶至街門、大加申訴、現制罪點、許可放炮、不準違犯規章矣、

▲麵粉色黑 新市場路南同順興、綢緞雜貨莊、代賣綠兵麵粉、每袋售小洋三元六毛、一般購買者嘖有煩言、謂麵粉色黑、價反高洋五分云、

鞍山瑣聞

▲金喜堂妓女潛逃 本站道東八卦滿福安里金喜堂搭住妓女銀花順紅二人、因負債甚多、無法償還、竟與熟客暗定潛逃之計、於古曆正月初二日晚十一時、双双逃走云、

▲振東茶園開演 本站鐵道西市場振東茶園、因地方胡匪蜂起、商民不安、該園停止營業、現以時局平穩、經園主王鳳書特由營口邀來坤伶數名、於二月六號開演云

幼童宿娼

【延吉】狎妓宿娼、係傷身滅種之本、對于未滿十六歲之男子、娼寮均不得留宿、因係童年發育未全、最易傷身、已由官方三令五申、然娼寮多有違犯者、一月三十日晚、本埠街平康里三等娼寮榮喜堂、妓女蓮花留一住客年十四、鳳鈴一十二歲、均係劉姓、聞係弟兄二人、同來宿娼、査該二人均未成丁、在外冶遊、其父母不加管束、縱子胡爲、眠花宿柳、實與人道有關、仰當局速爲禁止、並嚴懲妓館、以重人道爲盼

坤伶拜客忙

【扶餘】本邑梨園停演、角色窮乏、已誌前報、年關伊邇該園坤伶艷桂茹、艷桂勳等、近一二日來、紛往各機關拜客顛形忙碌云、

同時異地兩火警 福興絲房損五萬元 修公館毁房十七間

【營口】今晨(八日)四點半鐘吉林警務處長兼長徐氏公館(大平康里南街)忽然室內電燈線走火、一時熊熊烈烈、滿院通紅、家人於睡夢中驚醒、舉止無措、大呈混亂、幸公安局消防隊聞警趕到、未致波及他處、直至七時始熄、計毁房十七間、衣物陳設錢幣等項、共損失數萬之鉅、惟人畜無恙、亦不幸中之大幸云、

同時永世街福興公絲房、亦行時失愼、烈火焰焰、紅映宵漢、櫃夥皆在朦朧中驚起、尋衣覓履、人聲嘈雜、嗣經日本消防隊趕到、大施撲救、公安局之消防隊、除分配修公館一部外、亦遣來一部、以爲協助故六時即熄、未致殃及比隣、但該號貨物盡成灰燼、損失約在四五萬元、至于起火原因、尙在調査中云、

發放警團積餉

【延吉】縣政府縣長高立甫因本縣警團積餉項甚多、均難維持生活、遂請准省署暫借吉洋六萬元、前派地方財務處

售嗎啡被捉

【延吉】東大街住戶王某其妻張氏、向以販賣嗎啡爲業、日昨某姓婦人又至王宅買嗎啡當被警察捉獲、並供出在王家購買的、警察遂至王家翻搜、當搜出嗎啡一小包即將王張氏及証物一併送交公安局、該局訊問售賣屬實、即將人犯送交法院懲辦云、

拍賣土塩

【延吉】吉黑榷運延吉鹽倉倉長栗宗周、奉榷運總局令、將前存之土塩計八十九袋拍賣並將拍賣情形、通一報局、栗倉長奉此、即行佈告拍賣云、

印花稅歸縣辦理

【延吉】印花稅辦事處侯帮辦、奉吉林印花稅處令、將一切事務結束清楚、移交縣政府經辦、聞已將各項交接清楚、縣府經辦印花、定名曰吉林省印花稅處延吉分處云、

自衛團制變更聲中 宜免募僱而抽丁

【西安】本縣於去歲冬間、成立各區村之地方農民自衛團經八區所謂農民代表者核議、每村成立自衛團常備者四十人在城內另有總指揮、各村村長均變爲隊長、額外尤有區指揮等、嗣經東邊保安于司令爲荷省花銷、體恤農民計、諭前任王縣長、除留各村之自衛團丁外、其餘者均行淘汰在案、刻下各村均有自衛團丁四十人、據鄉間農民說、各村之四十人並非按戶按地抽編之農人、强半均係村會中攤欵雇集者、每人每月需欵八元九元不等、各村耗費不貲、丁玆縣長蔡之時、轉瞬即屆春耕、而地面閭閻安謐、匕鬯不驚、以上各村之自衛團應否變更、免去募僱性、從各戶抽丁、有事時則守望相助之自衛團、無事時可爲耕種鋤刨之好農民、並將各村長之隊長頭銜削去、免卸各村長而兼隊長者、有事行動時、隨帶有益子炮類似大軍閥之馬弁、使農民兒而生畏、記者謂瞬之兒、不知有地方責任、官紳、諸公以爲何如耶、然在村長兼隊長之袞袞諸君、當然嗤其曰、吾儕威嚴于汝底事、不才只可合計當鞠日、罪過罪過

念三日皂王上天 賣皂糖者多

【延吉】本月三十日爲舊臘月二十三日、人民均謂此日竈王上天面奏玉皇、各戶俱購皂糖敬奉皂王、並請上天好話多說、壞話少說等迷信語、故斯日市內賣竈糖者甚夥、一般賣糖者均獲利不少云、

督察停職

【延吉】市公安局、局長梁專一氏、因該局勤務督察員方志明、品行不佳、于本月一日即行停職、至所遺職務尙待人選云、

令各區嚴拿烟館

【延吉】本縣高縣長因縣境各區界內暗售鴉片及嗎啡者甚多、査此兩種毒物、傷身弱種爲害甚烈、況最易匿藏匪人、實與治安攸關、特令縣公安局特飭各區分局嚴行拿云、

稅收款支配

【西安】縣政府與稅捐局、聞均奉到奉天省政府及財政廳訓令、對於稅捐局徵收欵項、按照舊額之數目、而作新章之支配法、大槪以十分之三歸充、十分之三解繳省庫、其餘十分之四、則撥歸縣政府辦理地方各種公益、實業有益於人民之事、縣長戴蓮溪、稅捐局長鄭宏毅、對於省政府財政廳之命令、遵照辦理、俾有益地方云

商會擬流通劵

【西安】本縣商會長王廷陞因地方銀根奇緊、欲對金融稍事疏通、擬發商界流通劵、以便暫時接濟商家、聞戴縣長於月之三日晚、在縣政府內召集、紳、商、各界首要人士會議、對於商會擬發行之流通劵有詳細之討論、究竟能否發行以及發行規則如何、其詳細情形、俟訪再誌、

整頓村政

【西安】本縣縣長戴蓮溪、以地方庶政、重在興革、爲政之基、首在村政、若各村長均爲品性端方、家道殷實、對於應行之政治竭力奉行、縣長決能收以臂使指之功、若村長用非其人、其政治進行以及改革十、均有莫大之窒礙現村會範闔非小、每年村長經手之欵項數目甚鉅、若非家道殷實之村長、必致援吞會欵、侵害農民例如七區某村長、因將會欵侵佔、無法補償、竟而流爲匪類、戴縣長有鑑及此、特令村政視察員姜子午、分往全境各區村調査村長、實地調査、如有品行不端、家無恆產或任意勒索農民者均須照實呈報、以認眞淘汰爲使庶政從基礎上着手興革之初步、果爾則任意胡行、魚肉鄉里之各村長、皆將揭去假面具而被淘汰云、

各機關將改組

【西安】縣政府奉到奉天省政府命令、按照省政府規定者所有、縣政府、財政局、教育局、公安局、均行改組外、並組設、商工局、農務局、俾全省一致、以免參差等因、縣長戴蓮溪奉令後、對於改組及組設合局、除呈請省政府頒發詳細辦法外、並加意遴選各局長以期與各縣一致云、

免徵軍事附加欵

【西安】縣政府奉到奉天省政府訓令、免徵前者附徵軍事各種欵(例如二十一年之軍草欵等類)戴縣長奉令後已分令田賦處、財政局、將應免徵之軍事附加欵、一律免徵、以符上令云、

戴縣長奉到委任

【西安】西安縣長戴蓮溪、前因王縣長碩川、久病曠職、經東邊于保安司令暫令戴縣長代理在案、曾誌本報、聞于保安司令文薦戴縣長於奉天省政府、經臧省長頒到委任、特委戴東藩爲西安縣長、以便負理全縣責任云、

西安雜訊

▲注重治安 縣公安局長李耀珊、以人民習素每届舊曆年時、均在長時間之休息、在社會人民娛戲之時、而一般宵小恆乘隙放恣、或搶或盜擾亂治安、除在年前布告人民禁放鞭炮以免與槍聲相混外、並分令公安步、騎、砲、各分局長各隊長等、對於城廂之治安無分晝夜加以維持藉保治安、而期社會安謐云、

▲警區隊繳回車牌 西安縣公安局、財政局、前因救濟發欵起見、特行製定一種臨時車牌分發於公安各區分局及各公安隊、售賣於全縣境各農民有大車者在案、近聞各警局隊將售賣餘賸之車牌、均行往公安局繳回、以免揉破、(車牌係紙製者)

▲流彈隊肯城壖防 駐西安縣城內于司令所屬之保安隊、第十一二兩連前者奉令開拔赴省、會誌本報、公安局長李耀珊以刻屆舊曆年關、城廂防務緊要、於月之三日將現駐第七區游擊第二步隊調其來城填防、該游擊隊長李國梁、業將全隊率領來城、佐助防務云、

▲稅捐局委任主任 西安縣稅捐局長鄭宏毅、到任以來對於稅務上認眞整頓、近査境內夾信子鎭分局長、於欵上發生糾紛故而撤退、尙有清理繳中、所遺分局主任已委任王敬之前往接充、其二區遼河源分局主任辭職照准、業委任倪普臣前往代理、以上各主任均行爲謹愼、品行端方、對于鄉局長加意整頓之意義、均能實行作去亦可謂用得其人云、

▲郵政局照常辦公 西安縣郵政局長王席珍、以社會習慣對于舊曆年關均作長時間之休息、但是郵政關係交通、總局方面亦無休息之指令、仍率員差照常辦公並未休假以利交通云、

諸般年貨不暢銷

【開原】時届年末、社會人民之習慣、紛紛辦年、不啻全科玉律、墨守成規、在此離新年只有一二日中、如相比往歲不可同日而語也、所有諸般過年貨物、及各食品、銷路非常大快、而今歲受錢緊與匪患之影響、以致大魚牛肉、及年紙畫類、均行遲滯不銷、故而一般小本營業大失所望云、

積雪尺半

【開原】入冬以來、雪水稀少、天氣溫和、正爲今冬鄉民避難之機會、我開界五六七等區、大受馬賊荼毒、實有不堪其擾之苦、現届夏歷新年臨迫於夏歷臘月二十五日(即國歷二月一號)由日落後、陰雲瀰漫大雪紛菲、直降至二十六日晚八句鐘天霽、平地雪深尺半、一般人民均稱得此喜雪、可謂豐年之預兆云、

舊曆新春片片

【開原】現値古歷新年將至、社會人民相沿舊習、在此日(年抄)稱爲歲暮、家家桃符換舊、萬象更新、年刻時一般鼓樂匠挨戶吹年、藉賣索錢、至下午即有一般貧人、手持紙備向各家賊叫送財神來了、各家燒香歡此等吉祥語、即行給洋、委因今年時局未靖、匪患不清、對於夜間接迎財神、無敢燃放爆竹者此亦爲改歲中之缺憾云

▲挨戶贈送春聯 本縣警察署於月之四日、接得自治會轉奉到奉天指導部因舊曆年期、按人民習慣上、在此歲末除夕應換春聯、該部特印刷春聯數千份頒發命送、以期畫一、該署接到春聯、因正爲人民貼換之際遂即派警將此項春聯挨戶送給、並告知均行貼用云、

▲春節亦准放假 現届改歲之期、援舊例勿論士農工商均行藉此年期休息、雖然改用陽歷而陰歷年不成問題、嗣經將舊年改爲春節、刻下自治會已行奉到指導部之通令、於此春節休假五日、各機關停止辦公、聞該會可即通令各屬一體遵照以重令節、而使休暇云云、

又月之五號(即舊歷十二月二十九日)爲除夕之期、援照舊例、無論官商仕庶、均行休息我邑自治委員會以此春節應令各機關一體休假五日、停止辦公、一俟春節完畢、則可照常服務云云、

開原新聞一束

▲槍決匪犯快人心 縣自治委員會、玆據地方法院將審實各匪犯李述芳、劉國平等七名、供認爲匪不諱、按照懲治盜匪條例、寔屬罪不容誅、業經各制處死刑、以昭烱戒、於月之四日下午一時許、由監提出盜匪李述芳等七名、驗明正身、派騎分隊押赴南門外刑場、一一槍斃焉、

▲韓大隊長返城 警察大隊長韓榮賓、前率步馬炮各分隊兵額約三百名、在邑西八寶屯設立臨時剿匪司令部、所有該區大小村屯、匪已逃亡、尙稱安謐、是以各屯逃難鄉民、因陰年在迫刻下搬回者約占半數也該大隊長於月之一號、帶護兵二名、已行晉城、即赴自治委員會警察署報告、備述之近況云、

▲于署長會議年防 本城警察署第九區分署分署長于伯川、爲因陰年除夕已到、對於全城治安特別愼重、以負有保全人民安寧爲職志、於月之三號、特開年防會議、招集署員分所長等開會討論除夕三夜、以及年期中防務、亟應加添梭查隊外僑加意保護、種種防範、甚屬週到、議畢解散云、

▲趙局長赶辭交代 本報業紀自治委員任滿改選、裁減常川駐守各員一節、委員兼財政局局長趙一琴氏、已行辭職、遺席以羅委員化南接充、目下趙局長已令速辦交代、以期早日卸責、候該局員書將交代辦理妥協、即可移交新任羅局長接收一切、是以該局晝夜赶辦交代云云

▲往市加派梭巡隊 現届夏歷年期臨邇、街人甚屬擁擠、一般宵小乘機混入、希圖不軌、警察署署長程星五氏、爲謀地方之安全、人民之福祉起見、特令警察大隊部命令所屬各分隊、於此年防吃緊之際每日於夕夜間、臨時增加梭巡隊、該大隊部遵令已飭各分隊派警梭查焉、

郵件間斷三四日

【農安】本邑郵局、自局長孟御孔繼任以來、整頓郵務、不遺餘力、嗣後倡辦小欵滙兌、及勸導郵票儲金、竭盡心力、頗著成績、且性最和藹、善與人交、人多愛敬、對于本職、向來眞、君子不以私廢公、孟君之謂歟、査該局外來各種郵件、皆由張家灣車站、陸路來此、相距九十里程途、以前郵差二人、往返力負、每日必到、雖風雨未稍延悞、自孟局長接辦後、大加擴充、郵件日多、人力不勝背負、改由驢馱、後復易馬、往因包裹一多、即得僱車、往返運送、包裹或有遲悞、而郵件向未稍悞、近日不知何故、自一月念九日起、至本月一日、郵件未來、消息斷絕、姑誌之、

各界歡迎新旅長

【農安】駐防陸軍第七旅長常堯臣、到防以來、勵精安良、地方受賜良多、謂爲國家干城、在方保障、誠非虛譽、玆者因事辭職、遺缺保准第五十一團長劉玉崑陞充、査劉君久歷戎行、勳績卓著、對于保境安民、富有經驗、近日胡匪猖獗、若非劉君跟踪進剿、匪患難期過止、自陞任後、本邑各界人士無不額手稱慶、一月卅一日劉君由伏龍泉防所來農、各界首領均遠出歡迎、下榻於宮店、定于翌晨(二月一日)接篆視事、屆時慶賀、必有一番熱鬧云、

蘇局員調局委

【延吉】公安第二分局、局員蘇耀乃、自任差以來、對于勤務頗爲認眞、近忽接總局令調回局內、另候任用、至所遺職務何人接充、尙未可知云、

嚴儆警察偷安

【延吉】市公安局長梁學賓氏、近査夜間各街巷巡邏守望警察、多不遵章出勤、按巡邏守望、職在嚴査盜賊、以安閭里、況値冬防吃緊、勤務就爲重要、商民倚賴、責任綦重、特令督察長崔玉珽、時加査察如有玩忽、定行重懲、决不姑寬云、

藥狗牟利

【扶餘】本縣各皮張商行、近來大批收買皮張、狗皮價値尤貴、(每張約値官帖四五千吊)不料有宵小之徒、見狗皮漲價專用猛性毒藥陸夜藥狗售皮、飼犬之家、可防患未然耶、

年關掃除忙

【扶餘】小年過畢(臘月三十三日)大年將屆、本邑各住戶、不約而同的忙加掃除、此亦注重衛生之一道云、

廣告 奉天萬芝堂藥店

優茸 補腎丸

立止 咳嗽藥

此藥專治男子先天不足後天虧損少年破身太早房勞過度腎虛腎寒精冷如氷不能種子陽痿不興興而不久夢遺滑精腦髓空乏腰痛耳鳴精神短少自汗骨蒸以及婦女經脈不調赤白帶下下元虛冷久不孕育等症服此藥添精種子壯陽補腎大有奇功

每匣現大洋一元五角一打十五元半打八元整

專治男女老少諸般咳嗽不論年深日久虛損勞傷咳嗽吐血痰中帶血傷力咳嗽肺虛痰喘唾臥不安飲食少進內傷外感肺經不清此藥善能止咳定喘養血清痰能補能和能散清管保去根永不再犯立見功效

每付現大洋四角五付一元八角十付三元五角

總號奉天大西關中間路南支號(商埠北市場路北 日本站大街路南)萬芝堂啓

外埠購藥郵費自備本堂醫師宋子岐孔益忱劉春廷應診

中國自動電話四千一百四十三號

美味滋養葡萄酒

赤玉牌葡萄酒

赤玉決非精力之一時的刺戟藥係改造体質的眞爲强精飲料蓋疲勞或倦怠時祇此一杯充分恢復矣

六

製品…◇…鐵道車輛、鐵橋鐵桁、鐵道路線附屬品及信號裝置、鐵骨鐵屋豆油容器鍋爐類、

株式會社 大連機械製作所

本店 大連市沙河口臺山町
支店並分工廠 奉天西塔大街三町目(電話二二〇三番)

主要品目 汽鑵、汽機、煙突、各種機械類設計製造据付、鑛鐵罐、鑄鋼並、眞碕鐵物、酸素瓦斯、

肺癆病特效藥 三那星出世

◎從前死於肺癆的都是寃枉死！

◎目前正患肺癆的都可以不死！

○三那星治一二期肺癆病——有藥到病除之功
○三那星治第三期肺癆病——有起死回生之力
○數千年來名醫不能解决的難症——有了解决
○數千年來名醫嘆爲無藥的重症——有了救星

肺癆病不難治……雖在不能攻破肺癆菌之臟質保障及結節抵禦！其在可以攻破肺癆菌之臟質保障及結節武裝！

三那星非奇藥……肺癆病係由於肺癆菌之作祟，此菌一入人體，所到之處，便成結節，致斷血行之路，以防禦一切外來藥力之侵入，故臟質難治療，一旦能分泌一種抗酸性，三那星功能溶解肺癆菌之抗酸性臟質，藥力直達患部，殺盡癆菌，故論一二三期肺癆，均能於短期內克奏奇功！

奉送——最新肺病療養指導書——三那星實驗報告書——函索立即寄贈

上海仁記路三十五號美商愛世開洋行獨家經理

奉天十一緯路七十三號 美商愛世開洋行(2)

哈爾濱道外正陽四道街口 美商愛世開洋行

每瓶售上海大洋十元 各埠藥房均有出售

明治牛奶咖啡糖

明治牛奶咖啡糖 係揀選優良原料精製而成。敢斷言絕無一切不良雜質混合其中。表面上不但華麗可愛。且其滋味香濃，營養豐富。强壯身體。補益健康。一經入口。便芬芳四溢。精神頓爽。慈母若當小兒煩悶之際。貽以此糖。能立時得到他的忻快鼓舞。繞膝承歡。是不啻兒輩之良友。亦抑謂和家庭美感之妙品也。

大連市生町八番地(電話七八七四番)

明華糖果食品公司

粉刀王香烟

永如卿意
常稱我心

盛行十數年人人愛吸之妙品

CI-240

神皋雜俎

小說　超凡的人生（續）　（道行）

五月二十六日

愛雲的表弟。我始終沒有放在心上。實在我是相信愛雲。不是賊情浮濫的女子。她貞淑的性格。乃是無人不稱羨的。近來她的神情中發現一種不快。這是毫無疑議的爲她表弟的殷勤所致。可是她對她表弟的態度。總不見得有任何反感。自是她穩靜純潔的表現了。總之我對於她不能有懷疑發生。她那麼專一敬謹的愛我。實在不該懷疑她。

她踽踽獨自來了。在她臉上雖是顯些喜悅。然而在她的動作中不見得一無牽掛。我知道在她內心已隱存。得穩固。便一步一步的達到目的地。又說不要我懷疑。不要我誤解。一切失敗都是懷疑和誤解造成的。最後她又說。爲我們的和平與安全起見。她必須離開城去。因爲有一種必須離開的形勢。這完全是爲我計劃。爲我們的將來計劃。她離開我。實有一種不得己的苦衷。她知道我不願意離開她。但是她覺得在這種情勢之下。她離開我倒是我深心的安慰。實在不錯。我總然不是像別人那樣嫉妬。但我已成功的愛人。別人要想奪了去。自然引起我的憤懣。忌恨以至於達到最後的一步犧牲了去。也是甘心樂意的。我的生活力完全在她的身上。我沒有她好像一株沒有根荄的樹一樣。全部的滋養將要斷絕來源。這株樹的危運。已成爲決定的斷案了。我們是暫時的離開。在我不過是植物的冬眠時期。和暖的太陽。自會隨着天時的運轉重新開幕。我可以忍耐着現在吧!我在我的希望中期待將來。是的。我達觀的見解。要替我安置一切。一切都可平安的。

五月二十八日

他太陰險了。不該背後搆造人的不是。他向我的女主人說。我是有主義的彩色。是一個過激分子。我的理論是特爲某黨派宣傳的。又說我已有了家室。還要和別位女子結婚。小孩子常接近我是最危險的。至少要受我的傳染入到歧途去。眞甚。這樣的人我們該怎樣對待他?我覺得有些太可憐了。他凡事都屈了他的良心。一到他的良心苛責他的時候。他才明白自己是罪孽深重的。社會上的人無一不是這樣。無一不是自造其孽自速其死。!怎這樣愚笨啊!是的。一個要是勝過了我。我必要想出方法陷害他。因爲有了他我不能壓倒一切。我的欲望不能充分實現出來。這是一種嫉妬的趨勢。最後他能知道不該走這條路。

我們親服這位女主人吧!她是思慮深遠見識淵博的人背後的閑話她認爲是不可靠的。而且她說這是壞蛋們詆毀人的慣技。沒思想的人才受他們愚弄的。這眞是一位可愛的女人。她不爲讒言所亂。她的聰明能破曉歹人的詭弊。她把愛雲的表弟當作壞蛋看。對於我是非常諒解她和我談話總是安慰我。不要我動心致氣。這樣人該當像小孩子負教導的責任。我爲我自己欣幸。我能遇見這麼一位主婦。眞是滿足極了。

（未完）

婢女　（露俄原著）（黃昏譯）

『是啊!那就是我的錢。』女主人接過錢來說。其實。那人的錢。比女主買麵包的錢多出好幾倍。女主人却老實不客氣的收了。一面對蔻西丟了一個眼色。叫她不要說出來。

『她在那裡織什麼?』那人很溫和地詢問女主人。

『她替我的女兒織襪子。』女主人說。那人用眼看了看蔻西那可憐的凍紅的腿。又問道。

『幾時可以織得完?』

『還要三四天纔能成功。這個懶東西!』女主人說。

『這對襪子織好了能織值得多少錢?』那人問。

『至少要五個法郎。』女主人看了看他。這樣回答。

『現在賣給我可以嗎?』那人問。

這時女主人的丈夫。覺着這是他說話的時候了。

『你只要出五法郎。就可以賣給你。我們對於旅客向來都是沒有什麼說的。』他說。

『你現在付錢吧。』女主人用一個尖銳的聲音說。

『好吧!我就買這雙襪子』。那人一邊說着。一邊在口袋裏拿出五個法郎擺在桌子上。回過頭來。對蔻西說道。『現在你是爲我而工作了。可是我可以允許你不用繼續織下去。好孩子不用做了。你去玩耍吧!』

『眞的嗎?主人。我可以玩耍了嗎?』蔻西問。

『玩去。』女主人用很可怕的聲音說。

『謝主謝人』。蔻西嘴裏雖然是謝女主人。她整個的靈魂却是多謝那個人。

這時女主人的兩女兒。在那裏把玩她們的洋娃娃。可是她們決不愛惜。把娃娃拋在地上。到別處去另尋玩耍。蔻西便把娃娃拾起來。抱在懷裡。拍着宅睡覺。她坐在桌子底下玩了一刻鐘的光景。偶然把娃娃的腿。露出桌子外邊。被她女主人看見了。

『蔻西!』女主人用很凶狠的聲音叫着。蔻西嚇得恨不能有個地縫鑽了下去。連忙把娃娃仍舊好好的擺在地板上。坐回桌子底垂淚。

『什麼事?』那人站起來說。

『你看。她竟敢摸我孩子的娃娃!』女主人大聲說。

『哦!摸了有什麼要緊?』那人問。

『她那骯髒的手。摸髒那娃娃了!』女主人大聲的說着。

那人也沒有說什麼。開開門走了出去。等一會那人回來了。手拿着那玩具店裡最精巧的娃娃。走到蔻西面前。把娃娃給她。說道。『這是我送給你的。』蔻西抬起眼皮凝視着那人。好像在黑暗地獄裡看見太陽一般她看看那人。又看看那娃娃。却藏在桌子底下不敢要。

蔻西。你爲什麼不拿?這娃娃是這位先生送給你的。』女主人勉强說了一句溫的話。

蔻西凝視這娃娃。流着淚的臉上。露着美麗的微笑。這時好像有人在她耳旁說道。『小孩子。你是法蘭西的皇后了!』

蔻西很膽怯的問女主人。『我可以永遠得着它麼?』

『那是你的了。這位先生把娃娃送給你了!』女主人說。

『先生。眞的嗎?實在是眞的嗎?這娃娃是給我的嗎?』蔻西驚喜的問。

那人非常的感慨。含着淚垂下頭去把娃娃放在蔻西手上。

過了一刻。蔻西便抱着這個娃娃說。『我給宅起個名字叫做『格利琳!』吧於是她便抱着。『格利琳』去安睡了。

夜深了。大家都入了夢那。人都往返的踱着好像尋找什麼個。最後在樓梯底下。發現那裏擺了許多了灰塵的破東西和蜘蛛絲。那裡有一個假如能够叫做床的話床上面鋪着草做褥子。旣沒有枕頭。又沒有被。蔻西就在那裡。她却打着呼嚕。睡得很舒服。那娃娃在她懷裡抱着。藍色的眼睛在黑暗閃閃的發光。

（完）

恐惶的生活　（吳家祥）

旭日東昇。鷙鳥出巢去覓食。牠的陽光甫照着晨曦的人們。街上有一個十三四的童子。肩上背着書包。身軀向前傾着的走路。那時。吹來的是逆風。使這幼小的童子羞不多喘不過氣來。

不久目的地——小學校——到了。趕前一步走進校門。方才那種風沙。於是得以避開。書桌上。地板。和講堂。蓋滿了一層黃土。一位眼睛瞎了一個的堂役正手拿雞毛撣子揆着個拂落一切汚垢。

好早啊!傳林。那堂役一面撣着土一面這樣的說。傳林把書包裡的書一本本相次擺在抽屜裡。聽堂役這樣說只哦了一聲。不久堂役出去了。

傳林手拿一本算術教科書。又抽出一顆粉筆。到黑板前自言自語的演算習題。空氣暫時沉默了半晌。

嘻嘻哈哈的笑聲。似乎有三四人的脚步聲。開教室門進來。傳林還沒算嗎?一位南方口音的少年。手裏挾着書勞頭問了這一句。

不。早算完啦。現在複算一次。恐怕臨時不熟。傳林答一位南孔白皙的少年。穿着舊制服。這時閒了口。咱這兒還沒放假。旁的小學早放完啦!放假幹嗎?上學校玩多麼樂!一個着得出好動的童子向少年說。咱這不放人也一天天少。索性放了一個乾脆!

南方口音的向少年道。振才我也聽人說這幾天風聲有點緊。好像T軍和T軍開火了。昨天我父親這樣說的。

暫時沒有人插口。傳林這時擇了撣身上的粉筆面。也走下講當插口。對啦!這幾天馬路上有好些馬啊兵啊的經過。你們不是看見了嗎?

幾個人全點頭。

一陣清脆的搖鈴。打斷他們的談話。幾個人歸座。由外也進來幾個學生。

頭髮已禿亮。兩腴的骨突露出來。手裏挾着點名册和書的教師走上講堂。先向他們望了一望。面有點笑容。噯喲!今天的人數怎麼這幾個。我們溫習罷!先生!那振才站起向教師說了這一句。那位是李老師正翻開點名册。聽振才那句話。向其餘幾個道。

你們樂意温習嗎?幾個人點頭。老師又接着道。温習可是温習。可不許吵。有不懂的來問我!寥寥十個人翻開書本。低聲默誦起來。冷清清的教室和從前坐滿了人。話聲嘈嘈的。又是一個滋味。只感着寂靜。老師也搬了個椅子坐在講堂旁。看着教授書。散散落落的人坐在一處。餘下許多空椅子。傳林是個好學生他倒愛教師講書。他不和旁人怕問着。一有假日沒一個不與高采烈。傳林到了放假日反顯着孤默寡歡。這是與人不同的。

她是什麼人　（省非）

我們此次同來吉林者。共計六個同學的。別的同學們。都很用功。終日埋首店房。預備功課。以便投考學校。其中惟有王君子信他的性情與平人畧有不同。終日總是在街遊玩。並不怎樣用功。一天。王君忽然整日不見了。不知何往。同學們以爲他赴街閒遊。並不介意。及至第二天汪君依然沒有回店。同學們思之再三。都是莫明其妙。

其中有張君友逖者。於是很驚訝的說道。『現在大江正在漲水的時候。聽說昨天下午。有一個小板船。由江北岸開往南岸。船中共載十九個人。當船到江心的時候。忽然沉入水中。船上的人們。一個也沒有脫離危險。莫非說其中還有他一個嗎』?同學們聽到這裏都很驚慌失色的說道。『許說。八成是淹死啦!不然。爲什麼一兩天沒有回店呢』?這時候同學們都驚訝非常。臉上如死人般的難看。身如木偶般的呆板。個個都是對坐相視。不發一言。靜悄無聲。就是那優雅的店房頓時也增加一種淒凉而慘淡的景況。

一會兒。蕭君鼎昌說道。『當他來吉的時候。他父兄是不允可他來。因爲他一到外邊。就要胡鬧。所以他父兄不允可他再到外邊去了。其中經我說情。方得允許。當臨行的時候。他父兄曾囑託我。如何的勸戒他。如何的指導他。現在他如果有意外之事。我有何顏見他家父兄。咳!眞遭稿!你們在屋等我一會。我到江邊找找他去』。

蕭君說完這話以後。便匆匆去了。自從蕭鼎昌走後。冷清的店房只剩我們四個人了。經此次嚇怕心中總是不安。書也不願看。只是出神似的想着。一會兒。跑到店門外看看蕭君是否回來。以便得知王君的消息。咳!盼了好久。終未見蕭君回來。寂寞無聊的我們。只得坐在枯熱的店房等着罷了。

咳!日已正午了。如火的太陽光兒。由窗戶射在屋裡。這個時候。斗室的店房益覺枯熱的很啊!粗胖的小三。左手拿着許多的筷箸。右手拿一個拭布走進屋來。遂大聲說道。『先生們吃午飯罷。』他說完這話以後。將桌子擦擦。把筷箸放在桌上。遂川那闊大的方盤。端上許多蔬菜。我們四人正在吃午飯的時候。忽見蕭鼎昌很忙迫的走進屋來。他臉上熱的特別紅潤。並有汗珠一滴一滴的流個不止。這個時候。我們很忙迫的問他道。『蕭先生你此次聽着子信的消息沒有』?鼎昌說道。『眞是遭極了。我並沒有得着他的消息。江岸上共堆十多個死屍。我再三的細看。並末看見他的屍首。如果眞是淹死。爲何見不着他的死屍呢?眞是奇怪極了』。同學們又說道『蕭先生不必着急。慢慢尋找罷。既然江岸上沒有他的死屍大概是沒有淹死。想必他是……』

（未完）

不諒人只（續）　（省非）

惟情激烈的醒民。自遭此次打擊。抑鬱憤恨。漸漸瘋了。咳!父親!舊禮教的父親!你忍心看你這兒子變爲瘋人嗎?失掉知覺的我。現在還有何顏於人世。不慈不愛的父母呀!現在你把我坑害了。醒民這樣語無倫次的說完以後。伸手舞足蹈。哂哂哈哈一振狂笑。

瘋瘋的金風。遠遠送來一振小學放學的鈴聲。院中牠拉…牠拉…一振足音。走進一個品貌端秀的小學生。那年小的學生。看見他瘋魔的哥哥。躺在床上。閉着兩眼。呢呢喃喃叫着。當他看見他哥哥的時候。不覺一陣心酸。幾乎淚出。遂到床前。

『哥哥你的病體現在好些沒有』?他的弟弟這樣問他。醒民忽坐起。一把握着他弟弟的手。『蘭』妹我病好了。請你不掛要念。你我之事還不致失敗馬上就可成功。雖然有許多破壞者。只要我們努力打倒一切還有什麼不成功呢?他這樣瘋顧的說着。

『咳!你不要這樣子擔心。只要你好好養病罷了。你病如果好了以後。諒爸爸和媽媽一定能允可你和嫂嫂離婚。請你不要過慮。他聰明的弟弟這樣勸他。

醒民聽他弟弟這樣說。遂把手鬆開。便躺在床上。哈……哈……哈……吃……吃……吃……一振狂笑。隱着兩眼。滾來滾去。醜態百出。不忍目睹『哪!要是眞能許可我……。我病好的就快了。到那個時候。我就和瑞蘭……醒民又是這樣無頭無尾的說了一時。

嚴肅的西風。吹得黃枯的樹葉。飄飄落在大地。寒冷的嚴霜。時降時停。似乎摧人易衰的樣子了。咳!時將秋盡冬初了墮落而乾枯的醒民。病魔仍是如故。毫無見愈。咳!萬惡的情海呀!無邊的情海呀!牠的魔力怎麼這樣大呢。青年男女爲你而犧牲前途。爲你而犧牲學業。不知凡幾。甚至有的爲你而犧牲生命。情啊!情啊!你的魔力眞大呀!

小說　幸福婚姻（續）　（美國馬哥瑞特著）（豐潤　穆君棠譯）

我坐在一個帶厚褥子的椅子上哺乳小阿利徐亞。在我的胳臂肘旁邊放着一個茶盃。梁太太坐在彫刻華美黑橘色床上。三面圍着綺花綢帳子。前邊掛着綢子幔帳。用帶子向後綁着。我想梁太太是傳留系統中的一個鏈節。她來到這個家庭裡恰似一個世紀又一個世紀的新婦人。對於她的生活沒有別的問題。只是按着祖先的教訓和例子去做。她做衣服和談論事情時候。有一種可記念的威嚴。在她的臉上有幼稚温良。可怕的樣子。

夜間我們家裡的人全睡了的時候。我同古京屢次的談論這種事情。他對於我的回想很有趣味。他以爲這種回想是家庭親愛的基礎。從精神上說。古京同他的家庭表同情。從實際上說。好啦。好像我已經述說過。有時他很想吃美國的食物。他在家中的第一次行爲。就是令除去我們寢室裡床上的幔帳。

幔帳除去以後並沒有別人論說。過家庭生活有仁愛和寬容的精神。彼此沒有吹毛求疵的弊病。這個是我們西洋人所稱讚的。處處沒有暗中怨恨和暗中反對。寧願自己犧牲和受苦痛。也不忍有暗怨。因爲保全團體的平安和康健。個人的間隙不斷緊要。僅有一個權柄。這個權柄在梁太太手裡。這樣的制度可以使着家庭和睦。保持家庭建設。全國都是以家庭爲基礎。

不知不覺的。我自己也習染上這種的精神。新年前幾天。政府召古京上北京。我將痛苦壓下去說。『古京這個事情對於咱們是如何的榮耀!你什麼時候走?』

舊曆年節最末後一星期。梁太太誠心的留我丈夫。令他晚走幾天(按着政府規訂的日期)。在家裡可以享受年節的快樂。馨香煮菜的氣味。現在已經各處漂浮。每人都預備新衣服。臉上都帶出發光的快樂。

一天晚上。我拜會婆母以後。古京笑着到我跟前。他說。『母親告訴我。說是按着風俗過新年三天以內。女僕灑掃地板。須要將塵土堆積在墻角不要拋出去。如果不照着那樣做。家庭的好運。必定同塵土拋出去。但是自然她說的是一種迷信話。如果你願欲拋出去。你可以告訴女僕。將塵土照樣拋出去。我也笑了。我說。『請你告訴母親。我以保持家庭的好運爲適從。』古京慢。慢的走着又繼續着說。還須要三天。無論何人不要有着急或叱責的話。你的專制丈夫將要不能叱責你了!她是一定須要叱責的。』我看着於他快樂的眼睛。我同他一接吻。他的眼睛閉上了。我自己的眼睛帶着淚。我說。『呵。我的愛人。旣使你有了白鬍鬚。你在家裏仍然像一個小孩子。』我梳着他的黑頭髮。發出一種快樂的光線。我說。『古京我愛慕中國的新年!』

現在我看過許多的中國新年。我丈夫穿着一個深綠色綢子|沒有花的。恰似官員穿的衣服長袍。黑綠色的褲子黑緞子帽子和黑靴。咸魯夫瑞德是一個年輕的高尙人。穿着靑綠色的綢子長袍。織的深綠色的短衣。藍褲子。戴着紅分際的帽子。矮胖的阿魯夫瑞德穿着灰藍色的短衣。朱紅色的褲子。一個帶着紅。白。黑花虎臉的護胸布。繡花鞋戴着一個織的小灰帽子。阿利徐亞穿着滲動。白色。美國式的衣服又添上一個粉紅色的短衣戴着紅黑花色的帽子。她的像貌有一種東方的仁慈。全家都很愛她。我穿着上海最時興的衣服。是淡紫色和黑色的花緞做的。客們不絕的來來往往。我們往鄉村裏做我們的拜會。空氣裡邊充滿了芬芳的香味。糖水糖肉。餅。小米冰糖。還有爆竹。竹鋼鑼和快樂的聲音。年節過去我丈夫走的時期到了。

老京帶着安靜巧妙的樣子裹包。古京費了三天的功夫。預備着走。他教給我在家庭裏用的簡單話。爲的是我沒有他的幫助。可以明白別人的話。我的丈夫走了。梁太太決意令我照着長子婦所應該辦的去做。我對於我應當幫助我婆母的本分有一點恐懼。但是我並非確信我的老練和我的敏捷我思想將來的時候。我覺着很痛苦的收斂我的恐懼。

古京留下的交際。實在是很可怕。他在我們的寢室裡外不住的安排零碎物件。末後他來了。站在我旁邊。他說說。『最親愛的。現在你對我說再會吧。以後—出去。咱們將要沒有機會了』。他拉我到他的身傍。帶着深奧的感覺接吻我眼睛裡的淚。不能再壓制着保存。於是乎哭起來了。(未完)

絕命的書　（紫蝶）

悲風凛凛。慘雨淒淒。可憐一封絕命的書。使那慨慨臥病的素英。含悲一慟。氣爲之絕矣……

女士商其姓。素英其名。幼年亡父。依母度日。母高氏。係出名門。當素英父親在世時家資。不下六七萬圓。死去以後。很是充裕的。但素英生得姿容秀麗。倚俐超羣。所以東村西莊求婚的媒使。日不絕門。因高氏乃是心高一世。決不忍將女兒輕易許人。所有來者。一概謝絕。從此門前絕影矣。但素英的抱負。更不非凡。自A縣立女子師範畢業以後。當就考入X省立女子師範。這是素英求學的經過。

光陰流水。倏忽數年。素英自命甚高。確一貞靜女子。本無不規則舉動。詎意三生石上。前緣早定。五百年前。孽債未償。以無意中之酬酢。竟成不解之姻緣。彼此有情。雖成眷屬。相親相愛。早盟白首之約。祇因事近曖昧。不便告人耳。其時有同鄉錢有靑者。亦一翩翩之少年也。在X省某大學肄業。與素英本不相識。偶在同鄉會中。始識春風。彼此欽逢。變方心許。此一段風流史所以演成也。

錢有靑係一翩翩少年。放蕩的學生。留省數年。對於學問不甚研究。而以尋花問柳爲事。自與素英交識之後。甫年餘便。僥倖考入官費留日學生。臨起程日。素英早在車站恭候。兩面相覩。握手言矣。因素英最羨慕求學到異國。是個無限的前程。所以那種兒女的情感……灑淚……苦別……是決不忍表現出來的。然最終告錢生的話。好就是努力學業。早歸祖國。好完成那個………錢生此時。惟有默然點首而已。未幾氣笛一聲。珍重而別。

恨得南山斑額虎。少吃世間薄倖人。錢生留居日本。轉眼三載。於科學甚不研究。然尋花問柳。不問知爲老手。並異鄉風味。又有一番氣象。在此三載。錢生揮耗除官費外。尙顧數千金。函懇素英。悉爲設法彌補矣。蓋錢敗劣之事跡。素英弗知之也。

是年秋。新由日歸國之江靜波者。係素英之瓜葛親也。素英茶叙間。叩詢東鄰槪況。及留日華生的生活。江則例舉以對。噫。素英於此無意中。得知留東學生。敗劣份子。不在少數。然素信錢生。徹不生疑。未數日。某報有(東京通訊)登載『留日華生錢有靑者。係X省人。除狎妓尋花之外。近日復與留日女生梅月桂者。發生戀愛情事』素英閱此。目瞪口呆。長吁一聲。仰臥床側。從此神魂飄蕩臥病自此伊始矣…

樽浮蟻綠。燭捲花紅。萬戶春聲。洋洋盈耳。蓋又是一番新氣象矣。夫新年爲社會所歡迎。所爆竹之聲。獻椒花之頌。香焚柏子。酒飮屠蘇。其樂爲何如乎。然非謂慨慨臥病之人也。彼素英女士以病勢劇烈。在寒假提前返里。逢此新年。繁華景物。益覺傷心。但素英每放心神淸靜之際。修箋詰問於錢。錢初時覆書尙且否認。厥後以事難隱蔽。覆字乃公然表白矣。意詞浪漫。刺人心胃。素英知非子虛。乃拍案一叫。病勢爲之更劇矣。綿延數月。痛傷乃母。其母請醫調葯。無異玩石投海。

靑燈一盞。紅淚交流。素英自覺神思昏沉。步入妝樓。攬鏡自照。玉容消瘦。迴非疇昔自憐孤苦零仃。頗有身世飄零之感。正思念間。淸風一陣。撲面吹來。微酔愁眠。錢生早立面前。素英此際。以爲錢必改過自省。登門謝罪。於是悲愁爲喜。泣止顏開。方欲握手。請責已往。不料錢生面色一沉。冷笑拂袖而去。素英視此。認定錢之負心確矣。大叫一聲。醒來却是南柯一夢。而案上爐煙未息。殘燈猶明。披衣起來。推窗一望。但見一天露氣。滿地霜華。懸星耀耀。天尙未明。長嘆一聲。點點紅淚濕透衣襟矣……

愁雲黯黯。慘霧沉沉。天將破曉。忽接綠衣送來摧肝破膽之函。蓋錢生踐婚負盟之絕命書也。素英閱畢。含悲一慟。淚爲之下。血爲之飄。氣爲之絕矣……

（完）

致滌塵君　（知鳴）

塵君。若是駡一個人。或者是評論一個人。必得給自己留一些伸縮的餘地。免得屢次自已搖着喪鐘。走入自掘的坟墓。可憐的塵呵!你祇顧眼前。不顧背後。終久是歸於失敗的。你失敗的原因。你是自知的。現在你還不明白!或許因爲你見識淺眼光短。不!決不!(席)滌塵先生。你眼光決不是短。見節也並不淺。席先生對於中國新文壇上有這樣的大供獻。能說是見節淺嗎?對於新文化運動。能攀量的創作與翻譯。能說是眼光短嗎?決對的不能。並且席滌塵先生的文藝作品。我也親自讀過。思想並不衝突。理論也不矛盾。不知爲什麼原故往日的席滌塵。一變而爲今日的滌塵。與滌塵的比較。一個思想是清。一個思想混。一個思想高妙。一個是自相矛盾。前後確像兩人。唉!滿盤疑團欲解難解。魚目混珠。欲辨難辨。滌塵。你若眞正是名揚全國鼎鼎大名的席滌塵先生。當然是沒有別的可說。不然的話……就是再退幾步來說。最低的限度。你也得把你那張王李趙……的姓氏冠在你的署名的前面。以示區別。莫非你也姓席嗎?天下沒有這般巧的。就是有這般奇巧的事情。那你根本就不應當署名滌塵。尤其不應該用這魚目混珠的名字來發表文字。嘔嘔!莫非你想用別人的大名來出風頭嗎?滌塵。你若是說別人出風頭先生想想自己是不是犯了這樣……

您這種出風頭的哲學眞是空前。但是我不敢說是絕後。或許還有第三個滌塵出世。

不怪你訕笑我出風頭出的不明白。啊!原來是我出風頭沒有頂起一個大文學家的帽子。抗起大文學家的招牌。然後再假借大文學家的威名。若是我把這些全能作到(風頭哲學)。那不也是能像滌塵先生這樣來大出風頭嗎?可惜。我沒有這樣厚的臉皮。沒有出風頭的資格。最後我還是不出風頭。就是根本我也不承認我是出風頭。受別人慫恿。替他人辯護。松屏是誰我還不知道。不過我知則鳴。一鳴就出岔說我是全風頭。加之以罪何其無詞呢?

你雖然把這罪名加在我身上。但是我不能怪你。祇笑你愚得可憐罷了。你說的一切。上次我已經全篇告訴了你。無須屢次來費許多筆墨和排字的時間。你的理論。我祇可當作夢中囈語來看。若果眞眞的分晰起來。處處是以己之矛攻己之盾。篇篇有笑話發生。從此作一個已往的結論。將來你如果再有像以往那樣的理論。恕我不能答覆你了。我的知識雖然不高但是不願去爭長論短。結果也不過是落從個是。或不是罷了。并且已知小嫣係小嫣之誤。更無討論的價值。倘若你眞存以文章會仇敵的心理來苦苦作對呢!那我也沒有能力來禁止你。

一九三二。一。二。五。於燈下草

苦哀　（龍）

老車站前之電車道旁一個小羊肉包子鋪的樓上。臨窗坐着一位軍人。面色黑的十分難。看左額上還有一條二寸多長的傷痕。穿着一身舊而淸潔的軍裝。面前放着幾樣菜和兩壺酒。正自低頭飲着。

『老鄉。咱們好像在別處見過似的』。我的坐旁一們商人模樣的人向着這軍人看了好久才問。

『對啦。我看着你也很面熟』。那軍人也向着這商人看了一會回答。

『大概咱們是在楊村見過』。那商人一邊想着一邊說。

『不錯。前五年我們軍隊在楊村駐扎不少日子。哦!你老是姓王吧?』那軍人好像很驚奇的問。

『是啊。』商人答。

『喝!太巧啦。我眞想不到咱們會在這又相遇啦。請到這桌上來一塊吃吧。』那軍人面帶着極親熱的笑容站起來讓那商人。

『行啦。咱們別客氣。我已經要了菜了。』商人也站起來回答那軍人。

『你這上天津來是幹麼來啦?』那軍人坐下了之後來問。

『我現在在天津作點小買。賣你現在在那一方面啦?我想你一定高升吧?』商人問。

『我現在還是在二十五旅。要說起高升來呀。實在使人傷心極啦。我們這當軍人的那有你們這作小買賣的快樂呀。就說你們這買賣小。得的利錢少。不能養活自己。但是你們的和益和你們所賣的力氣是永遠成正比例的呀。可是我們軍人哪。是一點公平也不講啊!就拿我來說罷。我自從十八歲就入了伍。一直到現在。已經有了十四年。在這十四年之中。我上過十六次戰線。在這十六次作戰哪。我打過五次交手仗。四次火線。在頭一次交手仗的時候。我就掛了彩啦。你看我這頭上不還有印子哪。在第三次交手仗上。我把我的兄弟給打死啦!』那軍人一邊喝着酒一邊說着。

『怎麼!你怎麼把你兄弟給打死了!』商人很驚奇的問。

『咳!要提起這件事。實在使我痛心極啦。那次作戰。是因爲我們攻德州。我們旅長看我們攻了半個多月。也沒攻下來。他就火啦。下了一道命令。限我們三小時內取下德州。不然全軍軍法從事。我們一看沒法啦。祇得玩着命衝上去了。所幸在我們父上手沒有半點鐘的光景吧。敵軍就退却了。果然沒到三小時就把德州得過來了但是在這一次交手仗。兩方面所死的人有七千多個。當我掩見尸首的時候。在我的路線上。埋着我兄弟的屍首。當時我心中不知道如何的難受。但是回頭一想。才知道我所打死的第三個敵軍就是我兄弟。以後我抱着我兄弟的屍首到我們旅長處報告。報告的結果祇不過得了五塊錢的安慰金和一個不到一寸厚的木板棺材。咳!你看我拿五塊錢就把兄弟給賣了。你說我傷心不傷心?』那軍人面代苦容。好像要哭的樣子。

『咳!實在讓人傷心極哪。』那商人也面代愁容的回答。

『咳!這祇不過說衝鋒完啦。要說起來守。那是更難受的呀!就說往戰溝裡一隊就得兩三個月。無論天上。下多大雨。下多大雪。你也不能離開戰壕。有一次我們作戰。一連下了三天雨。戰溝裡的水全到了胸口。那樣我們泡在裡頭泡了八天哪。時候我們在冬天作戰。那槍門凍的。你要用手一摸。就可有以將你手皮給撕下來。那樣冷你也不敢說怎麼。還得照樣去幹。可是這是我們軍人的責任。不應當說一句怨言。但是我們這種用血肉給他們打成天下的功勞也應當受點相當的報酬吧?可是自我入伍以來。南爭北戰。沒有一年休息過。佔城得土的功勞。也可以說不祗一二十次。但是我所得的報酬。除了那五塊錢安慰金之外。可以說一個銅子也沒見過。並且我們的月薪也不能按月發給我們。一扣就是幾年。一直到現在我往家所寄的錢。頂多不過六七十元。像我們這個直接爲國家出力的軍人。把生命。快樂以及一切全放在腦子外面。去爲他們建名立業。結果連偏全顧不來。你說傷心不傷心?』

那軍人愈說聲音愈大。

『眞的。怎末那些當大官的就這樣殘忍麼?』商人很同那軍人表同情的問。

『咳!他們那些作大官的。除了會得來地盤造洋樓。得來錢買四輪電車。娶小婆子。那理會的到我們這個窮當兵的呢?』那軍人嘆息着說。

我本想再聽下去。無奈火車已經到點了。所以赶快的付了飯費。離開了此處。回憶到那軍人所說的一篇話。不由的也和他表起同情來。在我到校之後。立刻將那軍人所說的話記下來。以備使讀者對於軍人的苦哀多了解一點。或者也可以使那作大官的讀了之後。對於他的部下厚待一點。

今昔（續）　（滙川）

心裏是這樣的想着。眼中是那樣的看着。兩隻腿兒還是慢慢的向前走着。不覺一脚登空。鼓冬一聲。余半身落水。所幸溪水不深。僅濕衣履。蓮妹聞此巨聲。抬頭猛視。見余落水。當即扔下衣服。跑到我的跟前。問我可曾摔着無有。將欲何往。余曰。並未摔傷。僅濕衣履。奉父命往分地粮耳。復抬頭見那少女。不住吃吃作笑。余見此情形。心中又氣又很。所氣者。氣余自己。不該太不小心。失足落水。被人見笑。所恨者。恨的是她。見余落水。不但不像蓮妹這樣的來慰問我。反到在那裏竊笑。請問她的芳心。有多們狠哪。又默想道。人家乃是一個少女。看見一個不相識的人兒落水。也決無有慰問的理。不過你的事情可笑。人家才笑。咎由自取。又何必怨人呢。旣聽蓮妹說道。源哥既己落水。依我說也不必往地裡去了。你看你的衣裳。全都濕啦。這樣的秋天。要是凉着。弄出病來。那還了得。你快先回家去換衣裳吧。余聽她言之成理。很以爲然。當即別她返家。走出多遠。回頭看她。仍是微微的笑着。噥噥嚷嚷。與蓮妹也不知說些什麼。想她的言語。定是嘲笑我無疑了。

余至家中。恐嚴父呵責。未敢去見。祇向余母僞言將倚石登馴。以致落水。慈母見余狀。急取乾衣爲余換好。並囑余其後行路。須加小心。以免意外云。

（未完）

痔疾

一般創傷
皮膚疾患
新治療劑

海米精

坐藥
軟膏

HELMITIN

若欲根治痔瘻病
曷不速用「海米精」
不但奏効準、且敢保斷根

本品乃經多年苦心之研究、用精微獨特之技術、從自古卽以天惠的治痔藥而嘔歌的卵黃中、抽取其特効的藥精、用此爲主劑、加以近代化學所產生的治痔必備品之各種寶貴劑、製成此獨一無二的治痔特靈藥、不論新病久疾莫不藥到病除、尤其難治之痔瘻、亦無需覩血手術、而去病苦失矣、故用「海米精」一盒、勝住醫院一月、省時、省事、省錢、不受疼、不害怕、任何治痔藥、沒有能及者、誠與醫藥界放一異彩、患痔者之大々的福音也

主治

坐藥　內外痔核、痔出血、肛門踵裂、痔瘻、分娩後脫肛會陰裂傷等

軟膏　一般潰瘍、外科創傷、火傷、凍傷、濕疹、頑癬等

全國各地有名大藥房均出售

總發行所 有限公司 藤澤友吉商店化學製藥廠
大連支店 大連市山縣通七番地

總經理處 大連 日本賣藥株式會社大連支店

請用

普利濟斯屯汽車皮帶

斯界最高級品！ 强靭無比!!!

走行記錄五八、〇〇〇英里突破!!!

BRIDGE STONE TIRE & CO

代理店

大信洋行

奉天大西邊門外　電話 日二二三七 中四〇九二

拯彼於諸症蠭起

韋廉士醫生紅色補丸

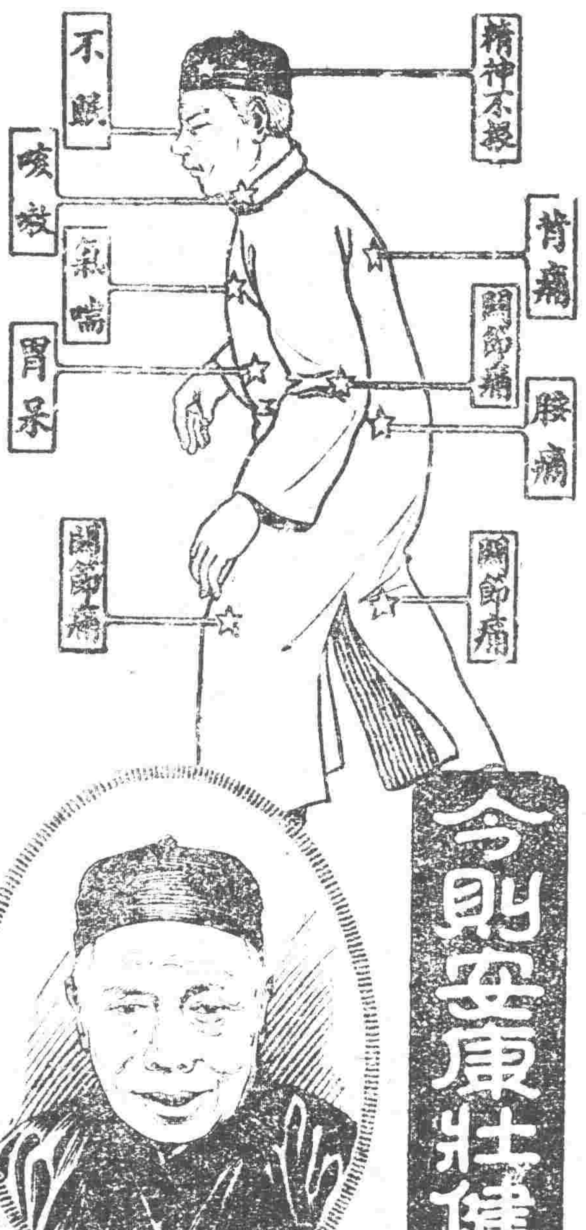

身體不好病狀岐多但若器官健全雖諸症蠭起而根本病源不外血薄陳君光銓身爲醫者知此顯然故不取常人頭痛治頭脚痛治脚之辦法只服用韋廉士紅色補丸使血旺而强一了百了諸症悉愈矣

陳君醫寓係在福建福安中華街其來書云「予因勞神過度致血虧身弱自是頭痛眼花腦虛喘咳嗽不眠神疲食少四肢乏力腰背痠疼關節痛楚諸症蠭起嗣知韋廉士紅色補丸去病强身委屬可靠乃購服之服不多時胃納漸好精神倍增於是繼續服用諸症悉愈現年六十又八猶覺步履輕鬆康强勝昔爰書此以鳴謝焉」　韋廉士紅色補丸各藥房均有出售或直向上海江西路四五一號韋廉士醫生藥局函購

又有醫師親子

服用嬰孩自己藥片　喜樂康强

人之所愛莫若親子藥之常識莫若醫師然則醫師用以治療其親子之藥其藥之良可不言而喻矣各地醫師以嬰孩自己藥片治愈其子及他兒之病者爲數甚夥卽如竈江丁若農醫師亦其一也丁君書云「鄙人對成藥秘方素不輕試而却信用嬰孩自己藥片因其確有殊特功能也小兒子每患腹痛泄瀉發熱胃呆等症投以此嬰孩自己藥片無不速愈近來凡遇兒科腸胃病悉以此片處方類皆告愈足見此片眞兒科聖藥也」　嬰孩自己藥片各藥房均有出售或直向上海江西路四五一號韋廉士醫生藥局函購每瓶七角　六瓶三元五角郵費不取

丁若農醫師之公子

愛好美術圖畫者之福音

敝局壬申年五彩月份牌開始奉送請得一幀　諸君欲得精美絕倫之月份牌請速寄藍圓牌兩個來換遲恐告罄（如要清導丸嬰孩自己藥片如意膏樣品亦可掉換不取分文）該藍圓牌可從韋廉士醫生紅色補丸瓶裝兩端取下

老劉氏樂仙膏

原名老人人樂仙膏改名老劉氏樂仙膏

專治　婦女經血　不調瘀寒瘀血　凝滯肚腹疼痛　久不生育乾血勞症用此樂仙膏奇效如神

濱江正陽十四道街 老福春堂 總發行所

哈爾濱道外正陽十四道街 老福春堂總售處

雙童商標

本堂所製老劉氏樂仙膏數百年以來各省城鎭之主顧無任歡迎又經官廳醫官化驗立案之鐵證此樂仙膏專貼婦女諸病經血不調乾血癆症赤白帶下子宮寒冷下部作抽肚腹疼痛難忍久不受孕男子腰痛肚疼腎寒以上各種疾病此皆治之　仙膏價目　大貼六圓　中貼四圓　小貼二圓加料十二元　本堂每逢舊歷初一十五樂仙膏減價一半

養血保坤丸
善能調經養血赶寒去瘀舒經活血虧氣虧血服此藥百發百中每付料大洋六元

帶藥女金丹
婦女患病自己醫治用金丹坐藥一付能將下部白帶瘀塞瘀血全能化淨七天全愈每盒大洋貳元

劉氏金丹
善治老少咳嗽痰喘五勞七傷風火咳嗽吐痰吐血服此金丹立見功效每付大洋一角一合一元

產後至寶每袋一付大洋八角
嬰兒一粒丹每付大洋貳角

外埠各鎭無處購買者欵滙本堂郵票作價原班寄奉不悞

哈爾濱道外正陽十四道街
老福春堂總售處

金剛藥片

主治　先天不足房事過度手淫滑精乏嗣陰莖短小陽痿不舉房事不久見色早洩老年精衰中年斲傷精神困倦頭暈眼花耳鳴心跳氣急夜不安寢凡因腎部所傷腰疼腿軟四肢無力形容枯瘦贏烟體弱各症服用此藥新久保效

服法　每日早晚飯前服二片若有房事二小時前服四片白水送下常服保腎安神身體健壯房事快樂補血生精樂性平和男女老幼四時均可服用非市井春藥品也

特效　定價大盒五十片二元四角小盒二十片一元二角

敝堂因特擴充營業酬謝主顧起見

大贈品　買一盒送一盒　四十天

外城代理處

奉天鐘樓南 大成藥房　奉天軍署街口 大吉祥
吉林 泰華西　公主嶺 三合公
大連 華西藥房　三性 和發順
富錦 大德森　千金寨 信仁堂
安東 大生東　通遼 大來當
吉林 東升達　江省 中西藥房
江省 德泰盛　海倫 久遠長